

목 차

반기 보고서	1
【대표이사 등의 확인】	2
I. 회사의 개요	3
1. 회사의 개요	3
2. 회사의 연혁	5
3. 자본금 변동사항	6
4. 주식의 총수 등	6
5. 정관에 관한 사항	8
II. 사업의 내용	9
1. 사업의 개요	9
2. 주요 제품 및 서비스	11
3. 원재료 및 생산설비	12
4. 매출 및 수주상황	14
5. 위험관리 및 파생거래	16
6. 주요계약 및 연구개발활동	16
7. 기타 참고사항	16
III. 재무에 관한 사항	20
1. 요약재무정보	20
2. 연결재무제표	22
2-1. 연결 재무상태표	22
2-2. 연결 포괄손익계산서	24
2-3. 연결 자본변동표	25
2-4. 연결 현금흐름표	26
3. 연결재무제표 주식	28
4. 재무제표	75
4-1. 재무상태표	75
4-2. 포괄손익계산서	77
4-3. 자본변동표	78
4-4. 현금흐름표	79
5. 재무제표 주식	81
6. 배당에 관한 사항	121
7. 증권의 발행을 통한 자금조달에 관한 사항	122
7-1. 증권의 발행을 통한 자금조달 실적	122
7-2. 증권의 발행을 통해 조달된 자금의 사용실적	123
8. 기타 재무에 관한 사항	124
IV. 이사의 경영진단 및 분석의견	127
V. 회계감사인의 감사의견 등	128
1. 외부감사에 관한 사항	128
2. 내부통제에 관한 사항	129
VI. 이사회 등 회사의 기관에 관한 사항	131
1. 이사회에 관한 사항	131
2. 감사제도에 관한 사항	132
3. 주주총회 등에 관한 사항	134
VII. 주주에 관한 사항	138
VIII. 임원 및 직원 등에 관한 사항	140

1. 임원 및 직원 등의 현황.....	140
2. 임원의 보수 등	142
IX. 계열회사 등에 관한 사항.....	144
X. 대주주 등과의 거래내용.....	145
XI. 그 밖에 투자자 보호를 위하여 필요한 사항.....	146
1. 공시내용 진행 및 변경사항	146
2. 우발부채 등에 관한 사항	146
3. 제재 등과 관련된 사항.....	146
4. 작성기준일 이후 발생한 주요사항 등 기타사항	146
XII. 상세표.....	146
1. 연결대상 종속회사 현황(상세).....	146
2. 계열회사 현황(상세).....	146
3. 타법인출자 현황(상세).....	147
【 전문가의 확인 】	148
1. 전문가의 확인.....	148
2. 전문가와의 이해관계	148

반기보고서

(제 34 기)

사업연도 2024년 01월 01일 부터
2024년 06월 30일 까지

금융위원회

한국거래소 귀중

2024년 8월 14일

제출대상법인 유형 :

주권상장법인

면제사유발생 :

해당사항 없음

회 사 명 :

고려신용정보(주)

대 표 이 사 :

윤태훈

본 점 소 재 지 :

서울특별시 서초구 서초대로 353

(전 화) 02-3450-9043

(홈페이지) <http://www.koryo.co.kr>

작 성 책 임 자 :

(직 책) 부문장

(성 명) 문진호

(전 화) 02-3450-9043

【 대표이사 등의 확인 】

확 인 서

우리는 당사의 대표이사 및 공시책임자로서 이 공시서류의 기재내용에 대해 상당한 주의를 다하여 직접 확인·검토한 결과, 중요한 기재사항의 기재 또는 표시의 누락이나 허위의 기재 또는 표시가 없고, 이 공시서류에 표시된 기재 또는 표시사항을 이용하는 자의 중대한 오해를 유발하는 내용이 기재 또는 표시되지 아니하였음을 확인합니다.

또한, 당사는 「주식회사 등의 외부감사에 관한 법률」 제8조의 규정에 따라 내부회계관리제도를 마련하여 운영하고 있음을 확인합니다.

2024. 08. 14.

【고려신용정보 주식회사】

대표이사 윤 태 훈



공시책임자 문 진 호



I. 회사의 개요

1. 회사의 개요

가. 연결대상 종속회사 현황(요약)

(단위 : 사)

구분	연결대상회사수				주요 종속회사수
	기초	증가	감소	기말	
상장	-	-	-	-	-
비상장	1	-	-	1	1
합계	1	-	-	1	1

※상세 현황은 '상세표-1. 연결대상 종속회사 현황(상세)' 참조

1-1. 연결대상회사의 변동내용

당사의 연결대상 종속회사는 보고서 작성 기준일 현재 1개사입니다. 전년말 대비 변동내용이 없습니다.

구분	자회사	사유
신규 연결	-	-
연결 제외	-	-

가. 명칭

당사의 명칭은 고려신용정보 주식회사라고 표기하며, 영문으로는 KORYO CREDIT INFORMATION CO., LTD라 표기합니다. 단, 약식으로 표기할 경우에는 고려신용정보(주)라고 표기합니다.

나. 설립일자 및 존속기간

당사는 1991년 6월 27일 설립되었으며, 설립 초기 신용조사업을 영위하였습니다.(서울경찰청 허가 - 1991년 10월 23일) 이후 1998년 7월 24일 채권추심업을 허가 받았으며, 2002년 1월 31일 코스닥 시장에 상장되어 매매가 개시되었습니다.

다. 본사의 주소, 전화번호 및 홈페이지

- 주소 : 서울특별시 서초구 서초대로 353(서초동, 유니온타워)
- 대표전화 : 02-3450-9043
- 홈페이지 : <http://www.koryo.co.kr>

라. 회사사업 영위의 근거가 되는 법률

- 「신용정보의 이용 및 보호에 관한 법률」(약칭 : 신용정보법)

마. 중소기업 등 해당 여부

당사는 「중견기업 성장촉진 및 경쟁력 강화에 관한 특별법」 제2조에 따른 중견기업에 해당합니다.

중소기업 해당 여부	미해당
벤처기업 해당 여부	미해당
중견기업 해당 여부	해당

바. 주요 사업의 내용

당사는 채권추심업, 신용조사업, 민원대행업을 영위하고 있으며, 신용정보협회 기준 국내 채권추심업계 1위를 12년 연속 유지하고 있습니다. 2024년 반기말 업종별 매출 비중은 채권추심업 91.3%, 신용조사업 6.4%, 민원대행업 2.3%이며, 채권추심업은 전체 매출액의 90% 이상을 차지하는 주력 사업부문입니다. 당사의 채권추심 사업부문은 수입되는 연체채권에 따라 크게 상사채권 및 민사채권, 금융채권, 통신채권 및 렌탈채권 등으로 분류하고 있습니다.

※ 보다 상세한 내용은 「II. 사업의 내용」을 참조하시기 바랍니다.

사. 회사의 주권상장(또는 등록·지정)여부 및 특례상장에 관한 사항

주권상장 (또는 등록·지정)현황	주권상장 (또는 등록·지정)일자	특례상장 유형
코스닥시장 상장	2002년 01월 31일	해당사항 없음

2. 회사의 연혁

가. 회사의 연혁

구분	고려신용정보(주)
2020	2020.03.30 윤태훈 대표이사 재선임 2020.03.30 이충렬 사내이사 재선임 2020.03.30 이석우 사내이사 신규선임(감사위원장) 2020.03.30 진상근 사외이사 재선임(감사위원) 2020.03.30 박지우 사외이사 신규선임(감사위원)
2021	2021.03.24 유동화자산 관리 업무 경영 승인 2021.03.29 진상근 사외이사 재선임(감사위원) 2021.03.29 박지우 사외이사 재선임(감사위원) 2021.04.27 법률사무중사기관 지정 2021.09.13 인터랙션코리아 주식회사 청산종결(종속회사)
2022	2022.03.29 윤태훈 대표이사 재선임 2022.03.29 이충렬 사내이사 재선임 2022.03.29 이석우 사내이사 재선임(감사위원장) 2022.03.29 박지우 사외이사 재선임(감사위원) 2022.03.29 우상현 사외이사 신규선임(감사위원) 2022.07.01 IT협력센터 신설
2023	2023.03.29 박지우 사외이사 재선임(감사위원) 2023.03.29 우상현 사외이사 재선임(감사위원) 2023.07.01 디지털 혁신단 신설 2023.07.01 권역지점 신설
2024	2024.03.28 윤태훈 대표이사 재선임 2024.03.28 이충렬 사내이사 재선임 2024.03.28 이석우 사내이사 재선임(감사위원장) 2024.03.28 문진호 사내이사 신규선임 2024.03.28 박지우 사외이사 재선임(감사위원) 2024.03.28 우상현 사외이사 재선임(감사위원)

나. 경영진 및 감사의 중요한 변동

변동일자	주총종류	선임		임기만료 또는 해임
		신규	재선임	
2021년 03월 29일	정기주총	-	사외이사 진상근	-
2021년 03월 29일	정기주총	-	사외이사 박지우	-
2022년 03월 29일	정기주총	-	대표이사 윤태훈	-
2022년 03월 29일	정기주총	-	사내이사 이충렬	-
2022년 03월 29일	정기주총	-	사내이사 이석우	-
2022년 03월 29일	정기주총	-	-	사외이사 진상근

2022년 03월 29일	정기주총	-	사외이사 박지우	-
2022년 03월 29일	정기주총	사외이사 우상현	-	-
2023년 03월 29일	정기주총	-	사외이사 박지우	-
2023년 03월 29일	정기주총	-	사외이사 우상현	-
2024년 03월 28일	정기주총	-	사내이사 윤태훈	-
2024년 03월 28일	정기주총	-	사내이사 이충렬	-
2024년 03월 28일	정기주총	-	사내이사 이석우	-
2024년 03월 28일	정기주총	사내이사 문진호	-	-
2024년 03월 28일	정기주총	-	사외이사 박지우	-
2024년 03월 28일	정기주총	-	사외이사 우상현	-

3. 자본금 변동사항

당사는 최근 5년간 자본금 변동사항이 없습니다.

4. 주식의 총수 등

가. 주식의 총수 현황

(기준일 : 2024년 06월 30일)

(단위 : 주)

구 분	주식의 종류			비고
	보통주	우선주	합계	
I. 발행할 주식의 총수	40,000,000	-	40,000,000	-
II. 현재까지 발행한 주식의 총수	14,300,000	-	14,300,000	-
III. 현재까지 감소한 주식의 총수	-	-	-	-
1. 감자	-	-	-	-
2. 이익소각	-	-	-	-
3. 상환주식의 상환	-	-	-	-
4. 기타	-	-	-	-
IV. 발행주식의 총수 (II-III)	14,300,000	-	14,300,000	-
V. 자기주식수	374,384	-	374,384	-
VI. 유통주식수 (IV-V)	13,925,616	-	13,925,616	-

나. 자기주식

기업공시서식 작성기준에 따라 반기보고서의 본 사항은 기재를 생략합니다.

다. 다양한 종류의 주식

기업공시서식 작성기준에 따라 반기보고서의 본 사항은 기재를 생략합니다.

5. 정관에 관한 사항

당사의 최근 정관 개정일은 2024년 3월 28일입니다.

□ 정관 변경 이력

정관변경일	해당주총명	주요변경사항	변경이유
2020년 03월 30일	제29기 정기주주총회	1. 「전자증권법」에 따른 관련 근거 신설	전자등록 의무화
2024년 03월 28일	제33기 정기주주총회	1. 공고 인터넷 홈페이지 URL 변경 2. 이사의 수 변경	URL 자구변경 상법 제 383조, 제542조의 8에 의거 개정

□ 사업목적 현황

구분	사업목적	사업영위 여부
1	채권추심업	영위
2	신용조사업	영위
3	신용조회업	미영위
4	민원대행업	영위
5	자산관리업	영위
6	딜리버리(Delivery)서비스업	영위
7	컨택(CRM)센터업	영위
8	사전안내(Pre-Collection)서비스업	영위
9	부동산 및 동산의 임대차 현황 및 가격 조사업	영위
10	채권관리자문업	영위
11	채권관리시스템 구축 서비스의 제공, 판매, 임대 및 유지보수업	미영위
12	교육훈련사업	미영위
13	간행물 및 도서의 출판업	미영위
14	전화권유판매업	영위
15	방문판매업	영위
16	신용평가업	미영위
17	금융기관 여수신 알선 및 중개업	미영위
18	벤처기업 투자사업	미영위
19	부동산 임대업	미영위

II. 사업의 내용

1. 사업의 개요

가. 영업현황

2024년 상반기는 고물가, 고금리로 인한 경기침체 장기화에 따른 기업·가구의 채무상환능력 저하등으로 어려운 경영 여건이 지속되었지만, 당사는 업계 1위의 자리를 더욱 견고히 하고자 변화와 혁신을 통한 고객만족을 위해 최선의 노력을 다하였습니다. 또한, 지속적인 인적 자원에 대한 투자와 채권관리 시스템의 고도화를 진행하여 '최고의 고객관리 Solution'을 제 공함으로써 어려운 경영환경을 극복하기 위해 내부 체계정비와 도전적인 영업 전략을 추진 하고 있습니다.

□ 연결재무제표 기준

(단위 : 백만원)

구분	제34기 반기				제33기 반기	
	금액	비중	증감액	증감률	금액	비중
매출액	84,680	100.0%	7,855	10.2%	76,825	100.0%
영업비용	77,599	91.6%	6,786	9.6%	70,813	92.3%
영업이익	7,081	8.4%	1,069	17.8%	6,012	7.8%
세전이익	7,683	9.1%	868	12.7%	6,815	8.9%

나. 사업부문

(1) 채권추심업

채권추심업은 '부실채권에 대한 효율적인 회수 및 관리'를 통하여 채권자의 유동성 확보 및 채무자의 신용회복을 촉진하여 기업의 자산 건전성 제고 및 신용사회 정착에 기여하고 있습니다. 채권추심업은 당사의 주력 사업부문으로서 용역매출이 전부를 차지합니다. 따라서 우수인력의 유지 및 확대가 매출신장의 주요 요인입니다. 사업의 특성상 동종업계 채권추심 인력은 대부분 위임직으로 구성되어 있습니다. 인력의 공급에 선행한 채권물량의 확보는 또 하나의 절대적인 매출 요인이 됩니다. 영업을 통하여 수주된 채권은 추심인력의 적법한 채권추심 절차를 거쳐 회수되며, 이로 인하여 발생된 수수료가 당사의 채권추심 매출입니다.

※ 2024년 반기 매출액(비중) : 연결 기준 75,694백만원(89.4%)

□ 유동화자산 관리 업무

'신용정보법' 제11조(겸영업무)에 근거하여 채권추심회사는 금융위원회의 신고 및 허가를 통하여 기존에 허가 받은 업무와 관련된 업무를 겸영할 수 있습니다. 당사의 유동화자산 관리 업무는 별도 겸영 승인을 통하여 진행하고 있는 업무이며, 대상 업무는 「자산유동화에 관한 법률」 제10조 제1항에서 정한 자산관리자 업무입니다.

(2) 신용조사업

'신용정보법' 제2조 제9호에서 '제3자의 의뢰를 받아 신용정보를 조사하고, 그 신용정보를 그 의뢰인에게 제공하는 행위를 영업으로 하는 것'으로 정의하고 있습니다. 시장에서의 수요는 금융기관의 담보대출 실행 시 제공되는 물건지의 현장조사, 전입세대 열람 및 의뢰인이 보유하고 있는 부실채권의 채무자 재산조사 등으로 볼 수 있습니다.

※ 2024년 반기 매출액(비중) : 연결 기준 5,346백만원(6.3%)

(3) 민원대행업 및 Delivery서비스업

'신용정보법' 제11조(겸영업무)에 근거하여 신용정보회사는 금융위원회의 신고 및 허가를 통하여 기존에 허가 받은 업무와 관련된 업무를 겸영할 수 있습니다. 당사의 민원대행업 및 Delivery서비스업은 별도 겸영 승인을 통하여 진행하고 있는 업무입니다. 민원대행업은 금융기관의 여신관리용 서류(등기부등본 등)를 발급하는 것이며, Delivery서비스업은 의뢰인이 요청한 주요서류(약정서, 신청서 등) 및 부속서류를 징구하고 의뢰인에게 전달하는 것입니다.

※ 2024년 반기 매출액(비중) : 연결 기준 1,926백만원(2.3%)

(4) 종속회사

□ 대부업(행복드림금융대부 주식회사)

회사는 사업영역의 확대를 목적으로 2019년 6월 11일 자본금 30억원을 출자하여 종속회사를 설립하였으며, 지속적인 영업활동을 위하여 2019년 9월 16일 20억원, 2020년 5월 7일 30억원, 2021년 1월 13일 20억원을 추가 출자하였습니다. 종속회사의 주 사업부문은 부동산 담보대출입니다.

※ 2024년 반기 매출액(비중) : 연결 기준 1,714백만원(2.0%)

2. 주요 제품 및 서비스

가. 주요 제품의 매출현황(연결 기준)

(단위 : 백만원, %)

회사	사업부문	매출 유형	제34기 반기		제33기 반기		제32기 반기	
			매출액	비율	매출액	비율	매출액	비율
고려신용정보(주)	신용조사업	서비스	5,346	6.3	4,726	6.2	3,975	5.4
	채권추심업		75,694	89.4	68,589	89.3	65,939	90.2
	민원대행업		1,926	2.3	1,546	2.0	1,297	1.8
행복드림금융대부(주)	금전의 대부 및 기타 여신금융	금융	1,714	2.0	1,964	2.5	1,883	2.6
합계			84,680	100.0	76,825	100.0	73,094	100.0

나. 주요 제품등의 가격변동 추이

(1) 채권추심업

회수건당(회수액 × 약정수수료율)로 산출되며, 약정수수료율은 채권의 종류, 연체기간, 채무자의 상태등 복합적인 요인이 상호 작용된 회수난이도에 따라 결정됩니다.

(2) 신용조사업

신용조사 대상자의 상태 및 조사방법에 따라 상이하게 결정됩니다.

(3) 대부업(종속회사)

보고서 제출일 현재 대출금리는 최저 연 9.7%에서 최대 연 19.5%입니다.

3. 원재료 및 생산설비

당사는 신용조사 및 채권추심업을 영위하는 신용정보회사로서 유형의 제품 생산이 아닌 무형의 서비스를 제공하는 회사입니다. 생산능력 산출에는 기술적인 한계가 있습니다.

<생산설비의 현황>

가. 자산항목 : 보증금

(단위 : 백만원)

사업장	소유형태	소재지	구분	기초 장부가액	당기증감		당기 상각	당기말 장부가액	비고
					증가	감소			
고려신용정보(주) 본사	임차자산	서울	임차보증금	500	-	-	-	500	-
고려신용정보(주) 지정 등	임차자산	전국	임차보증금	7,621	188	271	-	7,538	-
행복드림금융대부(주)	임차자산	서울	임차보증금	100	-	-	-	100	-
합계				8,221	188	271	-	8,138	-

나. 자산항목 : 집기비품

(단위 : 백만원)

사업장	형태	소재지	구분	기초 장부가액	당기증감		당기 상각	당기말 장부가액	비고
					증가	감소			
고려신용정보(주) 본사 외	업무집기	-	비품	1,575	76	-	290	1,361	-
행복드림금융대부(주)	업무집기	-	비품	12	-	-	3	9	-
합계				1,587	76	-	293	1,370	-

다. 자산항목 : 시설장치

(단위 : 백만원)

사업장	형태	소재지	구분	기초 장부가액	당기증감		당기 상각	당기말 장부가액	비고
					증가	감소			
고려신용정보(주) 본사 외	업무시설	-	시설장치	1,981	209	-	305	1,885	-
행복드림금융대부(주)	업무시설	-	시설장치	4	-	-	1	3	-
합계				1,985	209	-	306	1,888	-

라. 자산항목 : 사용권자산

(단위 : 백만원)

사업장	형태	소재지	구분	기초 장부가액	당기증감		기타 조정	당기 상각	당기말 장부가액	비고
					증가	감소				
고려신용정보(주) 본사 외	리스	-	사용권자산	12,841	354	132	608	2,371	11,300	-
행복드림금융대부(주)	리스	-	사용권자산	30	87	-	-	37	80	-

합계	12,781	441	132	608	2,408	11,380	-
----	--------	-----	-----	-----	-------	--------	---

4. 매출 및 수주상황

가. 주요 제품의 매출현황(별도 기준)

(단위 : 백만원, %)

회사	사업부문	매출 유형	제34기 반기		제33기 반기		제32기 반기	
			매출액	비율	매출액	비율	매출액	비율
고려신용정보(주)	신용조사업	서비스	5,346	6.4	4,726	6.3	3,975	5.6
	채권추심업		75,694	91.3	68,589	91.6	65,958	92.6
	민원대행업		1,926	2.3	1,546	2.1	1,297	1.8
합계			82,966	100.0	74,861	100.0	71,230	100.0

나. 판매경로 및 판매방법 등

(1) 판매조직

민·상사/금융/통신·렌탈채권에 대한 신용조사 및 채권추심 업무를 수행하는 점포가 전국적으로 형성되어 있습니다. 또한, 신용조사 및 민원대행 업무를 담당하는 주무부서가 본사 내에 있으며, 각 지점별로 네트워크망을 형성하여 업무 처리를 하고 있습니다.

(2) 판매경로

회사	구분	경로	세부내용
고려신용정보(주)	광고매체	라디오	지방 지점에서 노출
		옥외	전국 주요 도시에 노출효과가 높은 지역을 선정
		현수막	각 지점의 관할 관공서 지정 게시대
		지하철 역사	출구, 개찰구 등에 포스터 및 조명 광고
	인터넷 판매	웹/모바일 홈페이지	민·상사채권 영업을 위한 판매창구 확대
	전화 및 DM	영업전담인력	잠재적 고객을 대상으로 우편발송, 전화컨택 및 방문 상담
	방문		영업전담인력의 각 거래처 직접 방문

※ 금융채권 및 통신·렌탈채권의 거래처는 본사 영업부서에서 직접 관리하고 있습니다.

※ 종속회사인 행복드림금융대부(주)는 영업시간에 내방한 고객에게 대출을 실시하는 방법과 고객을 직접 방문하여 대출을 실시하는 방법을 사용하고 있습니다.

(3) 판매방법 및 조건

채권추심, 신용조사 및 민원대행에 대하여 본사 및 지점에서 직접 용역서비스를 제공하고, 대금은 현금결제를 원칙으로 하고 있습니다.

(4) 판매전략

당사 이미지 제고 및 시장 점유율 확대를 위하여 다양한 광고를 진행하고 있습니다. 고객만족 증대를 위한 지속적인 제도 개선을 시행하고 있으며, 시장에서의 이미지 제고 및 Market Share 확대에 많은 노력을 기울이고 있습니다.

5. 위험관리 및 파생거래

채권추심업은 국내 경기동향과 연관성이 있는 업종입니다. 국내경기의 부진은 부실채권을 증가시키거나 채무자의 상환능력을 저하시키는 요인이 됩니다. 실업률의 증가는 채무의 상환능력 및 의지를 저하시키는 중대한 원인으로 분납약정 유지율 하락, 실익채권(담보, 압류 등)의 회수율 저하 등을 가져오는 원인이 됩니다.

6. 주요계약 및 연구개발활동

해당사항이 없습니다.

7. 기타 참고사항

가. 영업개황

당사는 1991년 6월 27일 설립하여 1991년 10월 2일 신용조사업 허가 취득을 시작으로 1996년 6월 7일 민원대행업 겸영 승인, 1998년 7월 24일 채권추심업 허가 취득으로 사업을 계속 영위하고 있습니다.

나. 사업의 특성

현재 신용정보회사의 채권추심업은 상거래 시 발생한 부실채권 및 권원이 인정된 민사채권을 위임받아 회수업무를 대행하고 있습니다. 채권추심업은 1995년 「신용정보의 이용 및 보호에 관한 법률」(이하 '신용정보법'이라 함)이 최초 제정된 이후 지속적인 발전을 거듭하고 있습니다. 특히, 외환위기 이후 금융기관 및 일반 기업체의 부실채권이 급증하면서 본 시장은 괄목할만한 성장을 하였으며, 동시에 경제시스템의 원활유 역할을 수행하여 왔습니다. 또한, 수입영역 확대(민사채권), 위임직 채권추심인 등록제 및 협회 법정기구화 등의 주요 개정내용을 포함했던 '신용정보법' 전부개정안이 2009년 10월 2일부터 시행되면서 국내 금융 및 경제 발전의 주요 인프라로 자리매김하고 있습니다. 현재 국내 신용정보회사 중 채권추심업을 영위하는 회사는 총 23개사입니다.

다. 사업의 성장성

국내 채권추심업은 외환위기를 극복하면서 금융기관 및 일반기업체의 부실채권에 대한 회수업무를 시작으로 현재까지 꾸준하게 성장하여 왔습니다. 2000년대부터는 정부 주도의 금융소외자 신용회복 프로그램을 통하여 한 단계 성장하는 모습을 보였으며, 2000년대 후반부터는 <공기업 선진화 방안>의 일환으로 공공기관에서 수행하고 있는 채권추심업무의 일부가 민간에 위탁되고 있습니다.(한국자산관리공사, 신용보증기금, 기술보증기금, 무역보험공사 등) 또한, 2009년 10월 2일부터 시행된 '신용정보법' 전부개정안으로 인하여 신용정보회사의 수입영역이 민사채권(집행권원이 인정된)으로까지 확대되었습니다. 향후 국내 채권추심업은 미국 및 일본의 사례와 같이 조세채권에 대한 민간 위탁이 관계법령 개정을 통하여 시행될 경우 한 단계 성장할 것으로 예측됩니다.

라. 경기변동의 특성

채권추심업은 경기 침체기에는 부실채권 증가로 인하여 수주물량이 증가되나, 채무자의 채무상환능력 저하에 따라 회수율이 감소되는 현상을 보입니다. 반대로 경기 상승기에는 담보

물에 대한 적정 시세 유지 및 채무자의 채무상환능력 상승 등과 동반하여 수주된 채권의 회수율이 상승됩니다. 요약하면, 채권추심업은 경기상황에 따른 매출 신장 및 감소 요인을 동시에 보유하고 있기 때문에 경기변동성은 타 사업 대비 미치는 영향이 적다고 판단됩니다.

마. 시장여건

'신용정보법' 전부개정안(2009.10.02) 시행으로 인한 민사채권 시장 개방 및 상거래채권의 잠재시장 발굴 등의 요인이 채권추심 시장의 지속적인 확대에 긍정적인 영향을 미치고 있습니다. 최근 개인정보 유출이 사회적 이슈가 됨에 따라, 업계 전반적으로 추가적인 보안 인프라 구축의 필요성이 제기되고 있는 상황입니다.

※ 채권추심업을 영위하기 위해서는 30억 원 이상의 자본금과 인력·물적 시설 등 엄격한 요건을 갖추어야 하므로 채권추심회사의 수는 일정하게 유지되고 있습니다.

바. 경쟁우위요소

당사의 강점 중 하나는 전국 네트워크망을 갖춘 영업조직입니다. 민·상사채권 사업부문은 전국 42개 사업부서로 구성되어 있으며, 금융 및 통신·렌탈채권 사업부문은 본사를 중심으로 11개 사업부서로 구성되어 있습니다. 이는 민사·상사·금융·통신·렌탈채권의 균형적인 매출구조로 이어지고 있으며, 우수한 영업·관리 인력을 보유하여 수주량 극대화 및 매출 신장을 도모하고 있습니다. 당사는 업계 리딩 컴퍼니로서 명실상부한 국내 채권추심 1위 기업의 자리를 지속적으로 유지하고 있으며, 여러 광고채널을 통하여 당사의 장점을 알리고 있습니다. 또한, 코스닥시장 상장기업으로서 공신력을 겸비하고 있으며, 건전한 재무구조로 시장에서 가치를 인정받고 있습니다. 당사는 채권추심업에 주력하고 있으며, 지금까지 쌓인 노하우를 바탕으로 그 어떤 경쟁사보다 우수한 역량을 갖고 있습니다.

사. 채권추심 시장점유율

(단위 : 억원)

구분	2021년	2022년	2023년
업계	7,604	7,419	7,435
당사	1,308	1,320	1,413
점유율	17.2%	17.8%	19.0%

아. 신규사업 등의 내용 및 전망

당사는 공시대상기간 중 새로이 추진한 신규사업이 없습니다.

□ 참고사항

구분	내용
부실채권 매입업	- 개정 전 : 경영 금지 조항으로 인한 신용정보회사의 부실채권 매입 불가 - 개정 후 : 2020.02.04 '신용정보법' 개정을 통한 관련 금지 조항 삭제 - 다만, 추후 입법 및 정책 방향을 지켜볼 필요가 있음
조세채권 시장 개방	- 조세채권 : 국세, 지방세, 국가채권 - 체납된 국세 및 지방세 징수업무에 대한 민간 위탁 움직임 미약 - 다만, 정부 부처의 체납 국가채권에 대해서는 민간위탁이 가능하도록 관련 법령 개정됨 : 「국가채권 관리법」 제14조의2(체납액 회수업무의 위탁)

자. 조직도

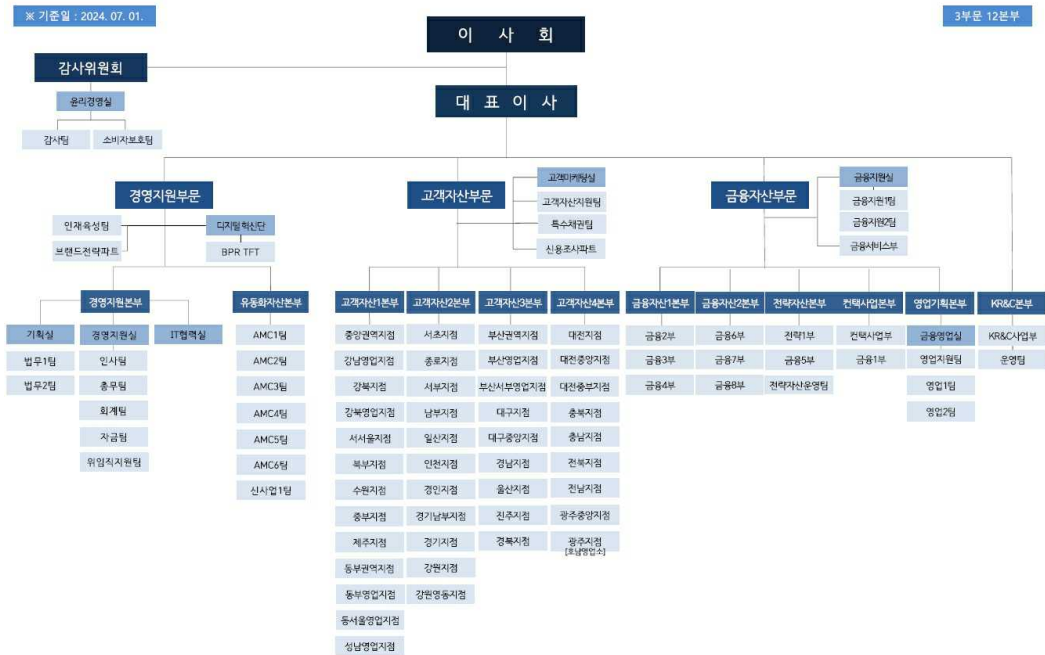

차. 종속회사

종속회사인 행복드림금융대부 주식회사가 영위하는 대부업은 제1·2금융권을 통한 대출이 어려운 저신용자들에게 금융서비스를 제공함으로써 취약계층의 자금 공급에 중요한 역할을 하고 있습니다. 대부업은 차주의 신용위험으로 인한 리스크를 기존의 제도권 금융보다 높은 금리를 적용하여 대출을 실행시킴으로써 수익을 창출하는 구조인데, 최근 대부업계는 법정 최고금리의 인하로 인하여 시장이 위축되고 있는 것과 동시에 업계 순위 변동도 함께 나타나고 있는 상황입니다. 향후 대부중개수수료 인하와 같은 제도적 지원의 확대와 업체의 노력 여하에 따라 새로운 기회가 될 수도 있다고 판단됩니다.

□ 행복드림금융대부(주) 요약재무정보

(단위 : 백만원, %)

구분	제34기 반기 (2024년 6월말)	제33기 (2023년 12월말)	증감액	증감률
자산총계	27,971	29,491	△1,520	△5.2%
부채총계	14,710	16,572	△1,862	△11.2%
자본총계	13,261	12,919	342	2.6%
구분	제34기 반기 (2024년 1월~6월)	제33기 반기 (2023년 1월~6월)	증감액	증감률
매출액	1,714	1,964	△250	△12.7%

영업이익	432	671	△239	△35.6%
당기순이익	343	531	△188	△35.4%

III. 재무에 관한 사항

1. 요약재무정보

가. 요약재무정보(연결)

(단위 : 원)

구분	제34기 반기 (2024년 6월말)	제33기 (2023년 12월말)	제32기 (2022년 12월말)
[유동자산]	58,511,119,593	50,807,907,873	46,418,456,200
· 당좌자산	58,511,119,593	50,807,907,873	46,418,456,200
· 재고자산	-	-	-
[비유동자산]	34,669,322,803	40,369,257,062	40,816,995,520
· 투자자산	5,543,694,906	6,775,555,438	4,343,177,459
· 유형자산	14,680,168,261	16,464,566,782	15,586,488,074
· 무형자산	4,309,893,811	4,380,582,473	4,245,828,189
· 기타비유동자산	10,135,565,825	12,748,552,369	16,641,501,798
자산총계	93,180,442,396	91,177,164,935	87,235,451,720
[유동부채]	34,738,936,709	35,277,173,807	39,496,580,368
[비유동부채]	9,879,954,163	10,264,670,272	8,446,726,859
부채총계	44,618,890,872	45,541,844,079	47,943,307,227
[자본금]	7,150,000,000	7,150,000,000	7,150,000,000
[자본잉여금]	2,238,756,010	2,186,737,590	2,116,484,480
[자본조정]	(164,613,592)	(167,515,558)	(170,769,278)
[기타포괄손익누계액]	-	-	-
[이익잉여금]	39,337,409,106	36,466,098,824	30,196,429,291
[비지배지분]	-	-	-
소수주주지분	-	-	-
자본총계	48,561,551,524	45,635,320,856	39,292,144,493
구분	제34기 반기 (2024년 1월~6월)	제33기 (2023년 1월~12월)	제32기 (2022년 1월~12월)
매출액	84,680,164,719	158,214,357,320	146,766,810,274
영업이익(영업손실)	7,080,852,460	13,070,357,375	11,990,816,137
연결당기순이익(당기순손실)	6,072,659,036	11,769,759,879	10,592,337,133
비지배회사지분순이익	-	-	-
주당순이익(주당순손실)(원)	436	846	761
연결에 포함된 회사수	1	1	1

나. 요약재무정보(별도)

(단위 : 원)

구분	제34기 반기 (2024년 6월말)	제33기 (2023년 12월말)	제32기 (2022년 12월말)
[유동자산]	34,859,911,377	29,050,824,871	23,374,868,945
· 당좌자산	34,859,911,377	29,050,824,871	23,374,868,945
· 재고자산	-	-	-
[비유동자산]	43,355,104,490	46,694,700,311	44,226,493,208
· 투자자산	5,543,694,906	6,775,555,438	4,343,177,459
· 유형자산	14,588,968,168	16,418,606,190	15,458,768,502
· 무형자산	4,309,375,108	4,379,548,069	4,242,533,285
· 기타비유동자산	18,913,066,308	19,120,990,614	20,182,013,962
자산총계	78,215,015,867	75,745,525,182	67,601,362,153
[유동부채]	24,632,751,757	24,258,827,158	21,824,200,215
[비유동부채]	8,281,927,415	8,769,882,411	8,417,157,785
부채총계	32,914,679,172	33,028,709,569	30,241,358,000
[자본금]	7,150,000,000	7,150,000,000	7,150,000,000
[자본잉여금]	2,227,992,082	2,175,973,662	2,116,484,480
[자본조정]	(164,613,592)	(167,515,558)	(170,769,278)
[기타포괄손익누계액]	-	-	-
[이익잉여금]	36,086,958,205	33,558,357,509	28,264,288,951
자본총계	45,300,336,695	42,716,815,613	37,360,004,153
종속·관계·공동기업 투자주식의 평가방법	원가법	원가법	원가법
구분	제34기 반기 (2024년 1월~6월)	제33기 (2023년 1월~12월)	제32기 (2022년 1월~12월)
매출액	82,966,349,402	154,299,473,486	142,982,208,933
영업이익(영업손실)	6,565,145,374	11,708,901,322	10,677,682,909
당기순이익(당기순손실)	5,729,949,450	10,792,027,137	9,589,422,421
주당순이익(주당순손실)	412	776	689

2. 연결재무제표

2-1. 연결 재무상태표

연결 재무상태표

제 34 기 반기말 2024.06.30 현재

제 33 기말 2023.12.31 현재

(단위 : 원)

	제 34 기 반기말	제 33 기말
자산		
유동자산	58,511,119,593	50,807,907,873
현금및현금성자산	16,169,677,705	10,545,950,949
기타유동금융자산	5,523,164,382	5,200,000,000
매출채권 및 기타유동채권	10,195,171,203	9,692,869,103
유동성 대출채권	26,281,197,321	25,123,086,596
기타유동자산	341,908,982	246,001,225
비유동자산	34,669,322,803	40,369,257,062
기타금융자산	2,520,550,793	2,933,872,605
당기손익-공정가치측정금융자산	3,023,144,113	3,841,682,833
비유동성 대출채권	1,033,195,575	3,490,170,369
유형자산	14,680,168,261	16,464,566,782
무형자산	4,309,893,811	4,380,582,473
기타채권	7,607,308,919	7,748,329,347
확정급여자산		69,543,627
이연법인세자산	1,495,061,331	1,440,509,026
자산총계	93,180,442,396	91,177,164,935
부채		
유동부채	34,738,936,709	35,277,173,807
매입채무 및 기타유동채무	12,223,577,749	12,405,801,660
기타 유동부채	7,595,039,695	6,989,984,311
당기법인세부채	1,446,854,704	1,284,266,346
유동성리스부채	3,577,333,392	4,172,428,907
유동성복구충당부채	81,131,169	69,692,583
유동성장기사채	9,815,000,000	10,355,000,000
비유동부채	9,879,954,163	10,264,670,272
확정급여부채	559,658,766	
장기급여부채	118,136,907	106,121,192
비유동성 복구충당부채	103,594,583	110,428,085
소송충당부채	17,269,635	157,476,337
기타충당부채	164,418,327	164,418,327
비유동성리스부채	7,413,281,705	8,231,438,470

전환사채	1,503,594,240	1,494,787,861
부채총계	44,618,890,872	45,541,844,079
자본		
지배기업의 소유주에게 귀속되는 자본		
자본금	7,150,000,000	7,150,000,000
자본잉여금	2,238,756,010	2,186,737,590
기타자본구성요소	(164,613,592)	(167,515,558)
이익잉여금(결손금)	39,337,409,106	36,466,098,824
자본총계	48,561,551,524	45,635,320,856
자본과부채총계	93,180,442,396	91,177,164,935

2-2. 연결 포괄손익계산서

연결 포괄손익계산서

제 34 기 반기 2024.01.01 부터 2024.06.30 까지

제 33 기 반기 2023.01.01 부터 2023.06.30 까지

(단위 : 원)

	제 34 기 반기		제 33 기 반기	
	3개월	누적	3개월	누적
수익(매출액)	43,174,114,663	84,680,164,719	39,919,547,180	76,824,877,956
채권추심	38,734,469,368	75,694,102,932	35,661,444,508	68,588,861,390
신용조사	2,718,117,188	5,345,613,104	2,412,622,110	4,726,156,725
민원대행	925,462,174	1,926,633,366	851,448,278	1,546,188,742
금융업이자수익	760,331,882	1,630,698,094	975,711,683	1,931,610,626
기타수익(매출액)	35,734,051	83,117,223	18,320,601	32,060,473
매출총이익	43,174,114,663	84,680,164,719	39,919,547,180	76,824,877,956
판매비와관리비	39,252,195,816	77,599,312,259	36,709,212,985	70,812,719,168
영업이익(손실)	3,921,918,847	7,080,852,460	3,210,334,195	6,012,158,788
금융수익	349,233,092	661,330,030	223,348,118	471,232,424
금융원가	148,123,578	297,686,899	113,335,007	212,752,013
기타이익	273,600,614	279,592,578	421,204,942	567,980,615
기타손실	2,639,846	40,780,349	3,062,923	23,455,387
법인세비용차감전순이익(손실)	4,393,989,129	7,683,307,820	3,738,489,325	6,815,164,427
법인세비용(수익)	912,844,478	1,610,648,784	1,244,291,110	1,260,970,368
반기순이익	3,481,144,651	6,072,659,036	2,494,198,215	5,554,194,059
기타포괄손익	269,018,822	(417,545,554)	70,407,496	(506,771,311)
당기손익으로 재분류되지 않는항목(세후기타포괄손익)				
확정급여제도의 재측정손익(세후기타포괄손익)	269,018,822	(417,545,554)	70,407,496	(506,771,311)
반기총포괄이익	3,750,163,473	5,655,113,482	2,564,605,711	5,047,422,748
주당이익				
기본주당이익(손실) (단위 : 원)	250	436	179	399

2-3. 연결 자본변동표

연결 자본변동표

제 34 기 반기 2024.01.01 부터 2024.06.30 까지

제 33 기 반기 2023.01.01 부터 2023.06.30 까지

(단위 : 원)

	자본					
	지배기업의 소유주에게 귀속되는 지분					자본 합계
	자본금	자본잉여금	기타자본	이익잉여금	지배기업의 소유주에게 귀속되는 지분 합계	
2023.01.01 (기초자본)	7,150,000,000	2,116,484,480	(170,769,278)	30,196,429,291	39,292,144,493	39,292,144,493
반기순이익				5,554,194,059	5,554,194,059	5,554,194,059
기타포괄손익				(506,771,311)	(506,771,311)	(506,771,311)
배당금지급				(2,364,974,720)	(2,364,974,720)	(2,364,974,720)
자기주식처분						
2023.06.30 (반기말자본)	7,150,000,000	2,116,484,480	(170,769,278)	32,878,877,319	41,974,592,521	41,974,592,521
2024.01.01 (기초자본)	7,150,000,000	2,186,737,590	(167,515,558)	36,466,098,824	45,635,320,856	45,635,320,856
반기순이익				6,072,659,036	6,072,659,036	6,072,659,036
기타포괄손익				(417,545,554)	(417,545,554)	(417,545,554)
배당금지급				(2,783,803,200)	(2,783,803,200)	(2,783,803,200)
자기주식처분		52,018,420	2,901,966		54,920,386	54,920,386
2024.06.30 (반기말자본)	7,150,000,000	2,238,756,010	(164,613,592)	39,337,409,106	48,561,551,524	48,561,551,524

2-4. 연결 현금흐름표

연결 현금흐름표

제 34 기 반기 2024.01.01 부터 2024.06.30 까지

제 33 기 반기 2023.01.01 부터 2023.06.30 까지

(단위 : 원)

	제 34 기 반기	제 33 기 반기
영업활동현금흐름	10,606,771,350	9,823,626,155
반기순이익	6,072,659,036	5,554,194,059
조정항목의 가감	4,548,404,434	3,644,891,386
법인세비용	1,610,648,784	1,260,970,368
급여	81,985,715	
감가상각비	604,725,503	614,681,684
사용권자산감가상각비	2,408,106,570	2,388,979,296
무형자산상각비	384,726,905	375,302,587
퇴직급여	1,162,893,128	1,154,034,217
리스해지손실	23,019,939	
유형자산폐기손실	82,000	7,124,375
유형자산처분손실	463,281	
무형자산처분손실	3,600,757	
대출채권처분손실	420,074,938	
이자비용	678,818,139	676,735,605
대손상각비(환입)	(271,374,104)	99,650,502
이자수익	(2,209,806,702)	(2,287,581,791)
리스해지이익	(127,132,295)	(40,260,859)
금융자산평가이익	(51,151,887)	(24,279,504)
금융자산처분이익	(3,728,030)	
유형자산처분이익		(2,592,865)
소송충당부채전입(환입)	(140,206,702)	(486,890,492)
배당금수익	(27,341,505)	(90,981,737)
자산부채의 증감	(104,910,416)	263,231,089
매출채권의 감소(증가)	(452,615,047)	(804,578,777)
대출채권의 감소(증가)	3,201,691,571	1,134,619,469
양수채권의 감소(증가)	(2,132,886,077)	
미수금의 감소(증가)	7,388,464	123,556,042
선급금의 감소(증가)	(54,447,253)	(55,249,154)
선급비용의 감소(증가)	(41,460,504)	44,609,347
사외적립자산의 감소(증가)	112,790,926	452,976,972
확정급여채무의 증가(감소)	(1,174,352,148)	(1,170,730,824)
미지급금의 증가(감소)	(1,775,431,772)	(239,045,149)

미지급비용의 증가(감소)	1,599,356,040	381,343,254
선수금의 증가(감소)	(46,207,696)	362,341,333
예수금의 증가(감소)	651,263,080	33,388,576
이자의 수취	2,050,700,206	2,120,764,754
이자의 지급	(676,338,388)	(673,263,175)
배당금의 수취	26,492,075	75,534,399
법인세의 지급	(1,310,235,597)	(1,161,726,357)
투자활동현금흐름	522,151,911	(3,282,875,321)
장기대여금의 감소	1,000,000	2,000,000
단기금융상품의 감소	3,540,000,000	1,330,000,000
단기사모사채의 감소	1,080,000,000	20,000,000
장기공정가치측정금융자산의 감소	1,411,872,560	1,036,372,170
장기금융상품의 감소	1,075,194,537	23,164,382
보증금의 감소	395,980,000	643,355,000
유형자산의 감소	19,663,636	3,254,545
무형자산의 감소	20,000,000	
단기대여금의 증가	(12,000,000)	
장기대여금의 증가	(9,000,000)	(20,000,000)
단기금융상품의 증가	(4,943,164,382)	(427,561,598)
장기금융상품의 증가	(661,872,725)	(214,854,632)
단기사모사채의 증가		(1,100,000,000)
장기공정가치측정금융자산의 증가	(538,453,923)	(2,544,998,932)
유형자산의 증가	(331,833,792)	(760,216,666)
보증금의 증가	(187,595,000)	(549,350,000)
무형자산의 증가	(337,639,000)	(724,039,590)
재무활동현금흐름	(5,505,196,505)	(7,913,651,690)
사채의 발행	560,000,000	2,050,000,000
배당금의 지급	(2,783,803,200)	(2,364,974,720)
리스부채의 상환	(2,181,393,305)	(2,248,676,970)
사채의 상환	(1,100,000,000)	(5,350,000,000)
현금의 증가(감소)	5,623,726,756	(1,372,900,856)
기초의 현금	10,545,950,949	11,550,436,115
반기말의 현금	16,169,677,705	10,177,535,259

3. 연결재무제표 주석

제 34 (당)기 반기 2024년 1월 1일부터 2024년 06월 30일까지

제 33 (전)기 반기 2023년 1월 1일부터 2023년 06월 30일까지

고려신용정보 주식회사와 그 종속기업

1. 일반사항

2024년 06월 30일로 종료하는 보고기간에 대한 연결재무제표는 고려신용정보 주식회사와 그 종속기업(이하 "연결실체"이라 함)에 대한 지분으로 구성되어 있습니다.

(1) 지배기업의 현황

고려신용정보 주식회사(이하 "지배기업")는 1991년 6월 27일 신용조사업 및 채권추심업을 주사업으로 설립되어 서울특별시 서초구 서초대로 353 (서초동, 유니온타워)에 본사와 부산광역시 연제구 거제동 소재 부산지사 외 40개 지사를 보유하고 있습니다.

지배기업은 2002년 1월 31일 주식을 코스닥 시장에 상장하였으며, 지배기업의 자본금은 수 차례 증자를 거쳐 보고기간 종료일 현재 7,150백만원이며 주요 주주 현황은 다음과 같습니다.

주 주 명	주식수(주)	지분율
윤의국	2,007,962	14.04%
신예철	1,819,758	12.73%
윤태훈	1,515,399	10.60%
고려휴먼스(주)	1,341,249	9.38%
윤수연	300,000	2.10%
현재익	1,780	0.01%
오상범	1,000	0.01%
기타	7,312,852	51.13%
합 계	14,300,000	100.00%

(2) 종속기업의 현황

회사명	소재지	결산월	지분율		회사개요
			당반기말	전기말	
행복드림금융대부 주식회사	서울	12월	100%	100%	대부업

(3) 당반기와 전반기 중 연결대상범위의 변동은 없습니다.

(4) 종속기업의 요약재무정보

<당반기말>

(단위 : 천원)

회사명	자산	부채	자본	영업수익	반기순이익	총포괄이익
행복드림금융대부 주식회사	27,970,705	14,709,490	13,261,215	1,713,815	342,710	342,710

<전기말>

(단위 : 천원)

회사명	자산	부채	자본	영업수익	전기순이익	총포괄이익
행복드림금융대부 주식회사	29,490,773	16,572,268	12,918,505	3,914,884	977,733	975,601

2. 재무제표 작성기준 및 중요한 회계정책

(1) 재무제표 작성기준

연결실체는 2011년 1월 1일 이후에 개시하는 연차보고기간부터 국제회계기준을 채택하여 제정한 한국채택국제회계기준을 적용하고 있습니다. 한국채택국제회계기준은 국제회계기준 위원회("IASB")가 발표한 기준서, 개정서, 해석서 중 대한민국이 채택한 내용을 의미합니다.

한국채택국제회계기준은 재무제표 작성시 중요한 회계추정의 적용을 허용하고 있으며, 회계정책을 적용함에 있어 경영진의 판단을 요구하고 있습니다. 보다 복잡하고 높은 수준의 판단이 요구되는 부분이나 중요한 가정 및 추정이 요구되는 부분은 '주석 3'에서 설명하고 있습니다.

(2) 제·개정된 기준서의 적용

재무제표를 작성하기 위하여 채택한 중요한 회계정책은 다음의 2024년 1월 1일부터 적용되는 기준서를 제외하고는 2023년 12월 31일로 종료되는 회계기간에 대한 연차재무제표 작성시 채택한 회계정책과 동일합니다. 연결실체는 공표되었으나 시행되지않은 기준서, 해석서, 개정사항을 조기적용한 바 없습니다.

여러 개정사항과 해석서가 2024년부터 최초적용되며, 연결실체의 중간재무제표에 미치는 영향은 없습니다.

- 기업회계기준서 제1001호 '재무제표 표시' 개정 - 부채의 유동/비유동 분류, 약정사항이 있는 비유동부채

보고기간말 현재 존재하는 실질적인 권리에 따라 유동 또는 비유동으로 분류되며, 부채의 결제를 연기할 수 있는 권리의 행사가능성이나 경영진의 기대는 고려하지 않습니다. 또한 부채의 결제에 자기지분상품의 이전도 포함되나 복합금융상품에서 자기 지분상품으로 결제하는 옵션이 지분상품의 정의를 충족하여 부채와 분리하여 인식된경우는 제외됩니다. 또한 기업이 보고기간말 후에 준수해야하는 약정은 보고기간말에 해당 부채의 분류에 영향을 미치지 않으며, 보고기간 이후 12개월 이내 약정사항을 준수해야하는 부채가 보고기간말 현재 비유동부채로 분류된 경우 보고기간 이후 12개월 이내 부채가 상환될 수 있는 위험에 관한 정보를 공시해야 합니다. 해당 기준서의 개정이 연결실체의 중간재무제표에 미치는 중요한 영향은 없습니다.

-기업회계기준서 제1007호 '현금흐름표', 기업회계기준서 제1107호 '금융상품: 공시' 개정 - 공급자금융약정에 대한 정보 공시

공급자금융약정을 적용하는 경우, 재무제표이용자가 공급자금융약정이 기업의 부채와 현금흐름 그리고 유동성위험 익스포저에 미치는 영향을 평가할 수 있도록 공급자금융약정에 대한 정보를 공시해야 합니다. 이 개정내용을 최초로 적용하는 회계연도 내 중간보고기간에는 해당 내용을 공시할 필요가 없다는 경과규정에 따라 연결실체의 중간재무제표에 미치는 영향이 없습니다.

- 기업회계기준서 제1116호 '리스' 개정 - 판매후리스에서 생기는 리스부채

판매후리스에서 생기는 리스부채를 후속적으로 측정할 때 판매자-리스이용자가 보유하는 사용권 관련 손익을 인식하지 않는 방식으로 리스료나 수정리스료를 산정합니다. 해당 기준서의 제정이 연결실체의 중간재무제표에 미치는 중요한 영향은 없습니다.

- 기업회계기준서 제1001호 '재무제표 표시' 개정 - '가상자산 공시'

가상자산을 보유하는 경우, 가상자산을 고객을 대신하여 보유하는 경우, 가상자산을 발행한 경우의 추가 공시사항을 규정하고 있습니다. 해당 기준서의 개정이 연결실체의 중간재무제표에 미치는 중요한 영향은 없습니다.

한편, 공표되었으나 아직 시행되지 않은 제·개정된 기준서 및 해석서는 다음과 같으며 당사가 조기 적용한 기준서 또는 해석서는 없습니다.

- 기업회계기준서 제1021호 '환율변동효과' 와 기업회계기준서 제1101호 '한국채택국제회계기준의 최초채택' 개정 - 교환가능성 결여

통화의 교환가능성을 평가하고 다른 통화와 교환이 가능하지 않다면 현물환율을 추정하며 관련 정보를 공시하도록 하고 있습니다. 동 개정사항은 2025년 1월 1일 이후 시작하는 회계연도부터 적용되며, 조기적용이 허용됩니다. 연결실체는 해당 기준서의 개정이 연결중간재무제표에 미치는 중요한 영향은 없을 것으로 판단하고 있습니다.

(3) 연결중간재무제표의 작성에 적용된 유의적 회계정책과 계산방법은 주식 (2)에서 설명하는 제·개정 기준서의 적용으로 인한 변경 및 아래 문단에서 설명하는 사항을 제외하고는 전기 연결재무제표 작성에 적용된 회계정책이나 계산방법과 동일합니다.

- 법인세비용

중간기간의 법인세비용은 전체 회계연도에 대해서 예상되는 최선의 가중평균연간법인세율, 즉 추정평균연간유효법인세율을 중간기간의 세전이익에 적용하여 계산합니다.

3. 중요한 회계추정 및 가정

반기연결재무제표 작성시 회사의 경영진은 회계정책의 적용 및 보고되는 자산과 부채 및 이익과 비용의 금액에 영향을 미치는 판단, 추정 및 가정을 하고 있습니다. 추정 및 가정은 지속적으로 평가되며, 과거 경험과 현재의 상황에서 합리적으로 예측가능한 미래의 사건과 같은 다른 요소들을 고려하여 이루어집니다. 이러한 회계추정은 실제 결과와 다를 수도 있습니다.

반기연결재무제표 작성시 사용된 중요한 회계추정 및 가정은 법인세비용을 결정하는데 사용된 추정의 방법을 제외하고는 전기 연결재무제표의 작성시 적용된 회계추정 및 가정과 동일합니다.

4. 범주별 금융상품

(1) 보고기간말 현재 금융상품의 분류내역은 다음과 같습니다.

<당반기말>

(단위 : 천원)

구분	상각후원가로 측정하는 금융상품	당기손익-공정가치로 측정하는 금융상품
금융자산		
- 현금및현금성자산	16,169,678	-
- 기타금융자산	8,043,715	-
- 매출채권 및 기타채권	17,802,480	-
- 대출채권	27,314,393	-
- 당기손익-공정가치측정금융자산	-	3,023,144
합 계	69,330,266	3,023,144
금융부채		
- 매입채무 및 기타채무(*)	9,273,126	-
- 리스부채	10,990,615	-
- 사채	9,815,000	-
- 전환사채	1,503,594	-
합 계	31,582,335	-

(*) 이 분석은 금융상품에만 요구되므로 기준서 제 1019호(종업원급여)가 적용되는 종업원 관련채무가 제외된 금액입니다.

<전기말>

(단위 : 천원)

구분	상각후원가로 측정하는 금융상품	당기손익-공정가치로 측정하는 금융상품
금융자산		
- 현금및현금성자산	10,545,951	-
- 기타금융자산	8,133,873	-
- 매출채권 및 기타채권	17,441,199	-
- 대출채권	28,613,257	-
- 당기손익-공정가치측정금융자산	-	3,841,683
합 계	64,734,280	3,841,683
금융부채		
- 매입채무 및 기타채무(*)	11,054,004	-
- 리스부채	12,403,867	-

- 사채	10,355,000	-
- 전환사채	1,494,788	-
합 계	35,307,659	-

(*) 이 분석은 금융상품에만 요구되므로 기준서 제 1019호(종업원급여)가 적용되는 종업원 관련채무가 제외된 금액입니다.

(2) 금융상품 범주별 순손익은 다음과 같습니다.

<당반기>

(단위 : 천원)

구 분	상각후원가로 측정하는 금융상품	당기손익-공정가치로 측정하는 금융상품
금융수익		
- 이자수익	2,209,807	-
- 배당금수익	-	27,341
- 손실충당금환입(전입)액(*)	271,374	-
- 당기손익-공정가치측정금융자산 평가이익	-	51,152
- 당기손익-공정가치측정금융자산 처분이익	-	3,728
합 계	2,481,181	82,221
금융비용		
- 이자비용	(678,818)	-
- 외환차손	(687)	-
합 계	(679,505)	-

(*) 매출채권 및 기타채권에 대한 손실충당금 환입액 81,358천원과 대출채권에 대한 손실충당금 환입액 190,016천원으로 구성되어 있습니다.

<전반기>

(단위 : 천원)

구 분	상각후원가로 측정하는 금융상품	당기손익-공정가치로 측정하는 금융상품
금융수익		
- 이자수익	2,287,582	-
- 배당금수익	-	90,982
- 손실충당금환입(전입)액(*)	(99,650)	-
- 당기손익-공정가치측정금융자산 평가이익	-	24,279
합 계	2,187,932	115,261
금융비용		
- 이자비용	(676,638)	-

(*) 매출채권 및 기타채권에 대한 손실충당금 전입액 50,905천원과 대출채권에 대한 손실충당금 전입액 48,745천원으로 구성되어 있습니다.

(3) 보고기간말 현재 금융상품의 장부금액과 공정가치는 다음과 같습니다.

(단위 : 천원)

구 분	당반기말		전기말	
	장부금액	공정가치	장부금액	공정가치
금융자산(*)				
상각후원가로 측정하는 금융자산				
- 현금및현금성자산	16,169,678	16,169,678	10,545,951	10,545,951
- 매출채권 및 기타채권	10,195,171	10,195,171	9,692,869	9,692,869
- 유동성대출채권	26,281,197	26,281,197	25,123,087	25,123,087
- 비유동성대출채권	1,033,196	1,033,196	3,490,170	3,490,170
- 유동성기타금융자산	5,523,164	5,523,164	5,200,000	5,200,000
- 비유동성기타금융자산	2,520,551	2,520,551	2,933,873	2,933,873
- 기타채권	7,607,309	7,607,309	7,748,329	7,748,329
소 계	69,330,266	69,330,266	64,734,280	64,734,280
공정가치로 측정하는 금융자산				
- 당기손익-공정가치측정금융자산(비유동)	3,023,144	3,023,144	3,841,683	3,841,683
소 계	3,023,144	3,023,144	3,841,683	3,841,683
합 계	72,353,410	72,353,410	68,575,963	68,575,963
금융부채(*)				
상각후원가로 측정하는 금융부채				
- 매입채무 및 기타채무	9,273,126	9,273,126	12,405,802	12,405,802
- 유동성장기사채	9,815,000	9,815,000	10,355,000	10,355,000
- 전환사채	1,503,594	1,503,594	1,494,788	1,494,788
소 계	20,591,720	20,591,720	24,255,590	24,255,590
리스부채				
- 유동성리스부채	3,577,333	3,577,333	4,172,429	4,172,429
- 비유동성리스부채	7,413,282	7,413,282	8,231,438	8,231,438
소 계	10,990,615	10,990,615	12,403,867	12,403,867
합 계	31,582,335	31,582,335	36,659,457	36,659,457

(*) 상기 금융상품의 장부금액은 공정가치의 합리적인 근사치입니다.

(4) 공정가치 서열체계

연결실체는 공정가치측정에 사용된 투입변수의 유의성을 반영하는 공정가치 서열체계에 따라 공정가치측정치를 분류하고 있으며, 공정가치 서열체계의 수준은 다음과 같습니다.

구분	투입변수의 유의성
수준 1	동일한 자산이나 부채에 대한 활성시장의 공시가격
수준 2	직접적으로 또는 간접적으로 관측가능한 자산이나 부채에 대한 투입변수
수준 3	관측가능한 시장자료에 기초하지 않은 자산이나 부채에 대한 투입변수

당반기말과 전기말 현재 공정가치 평가 대상 금융자산의 공정가치는 다음과 같은 공정가치 체계로 분류하고 있습니다.

<당반기말>

(단위 : 천원)

구 분	수준1	수준2	수준3	합 계
당기손익-공정가치측정금융자산				
수익증권	-	-	3,018,561	3,018,561
보험상품	-	-	4,583	4,583
합 계	-	-	3,023,144	3,023,144

당기 중 공정가치 서열체계간 변동은 없었습니다.

<전기말>

(단위 : 천원)

구 분	수준1	수준2	수준3	합 계
당기손익-공정가치측정금융자산				
수익증권	-	-	2,872,603	2,872,603
보험상품	-	-	969,079	969,079
합 계	-	-	3,841,683	3,841,683

전기 중 공정가치 서열체계간 변동은 없었습니다.

5. 현금 및 현금성자산

보고기간말 현재 현금 및 현금성자산의 내역은 다음과 같습니다.

(단위 : 천원)

구 분	당반기말	전기말
현금	2,395	364
보통예금 등	16,167,283	10,545,587
합 계	16,169,678	10,545,951

6. 기타금융자산

보고기간말 현재 기타금융자산의 세부내역은 다음과 같습니다.

(단위 : 천원)

구 분	당반기말	전기말
유동성		
단기금융상품	4,523,164	3,120,000
단기사모사채	1,000,000	2,080,000
소 계	5,523,164	5,200,000
비유동성		
장기금융상품	920,551	933,873
장기사모사채	1,600,000	2,000,000
소 계	2,520,551	2,933,873
합 계	8,043,715	8,133,873

7. 당기손익-공정가치측정금융자산

보고기간말 현재 당기손익-공정가치측정 금융자산의 내역은 다음과 같습니다.

<당반기말>

(단위 : 천원)

구분	취득가액	장부가액
수익증권		
펀드	2,967,409	3,018,561
보험상품	4,583	4,583
합 계	2,971,992	3,023,144

<전기말>

(단위 : 천원)

구 분	취득가액	장부가액
수익증권		
펀드	2,939,866	2,872,603
보험상품	800,400	969,079
합 계	3,740,266	3,841,682

8. 대출채권

(1) 보고기간말 현재 연결실체의 대출채권 내역은 다음과 같습니다.

(단위 : 천원)

구 분	당반기말			전기말		
	유동	비유동	합계	유동	비유동	합계
대출채권(대부업)	26,572,118	1,043,632	27,615,750	25,615,920	3,552,523	29,168,443
손실충당금	(290,921)	(10,436)	(301,357)	(492,833)	(62,353)	(555,186)
대출채권장부금액	26,281,197	1,033,196	27,314,393	25,123,087	3,490,170	28,613,257

(2) 당반기와 전반기 중 대출채권 총 장부금액의 변동내역은 다음과 같습니다.

<당반기>

(단위 : 천원)

구 분	12개월 기대신용 손실	전체기간 기대신용손실		합 계
		신용이 손상되지 않은 대출채권	신용이 손상된 대출채권	
기초	28,455,231	124,927	588,285	29,168,443
Stage간 분류 이동	-	-	-	-
순증감액(실행, 회수 및 기타)	(839,481)	(124,927)	(588,285)	(1,552,693)
당반기말	27,615,750	-	-	27,615,750

<전반기>

(단위 : 천원)

구 분	12개월 기대신용 손실	전체기간 기대신용손실		합 계
		신용이 손상되지 않은 대출채권	신용이 손상된 대출채권	
기초	29,906,407	-	117,000	30,023,407
Stage간 분류 이동	(752,285)	552,285	200,000	-
순증감액(실행, 회수 및 기타)	(1,134,620)	-	-	(1,134,620)
전반기말	28,019,502	552,285	317,000	28,888,787

(3) 당반기와 전반기 중 대출채권 손실충당금의 변동내역은 다음과 같습니다.

<당반기>

(단위 : 천원)

구 분	12개월 기대신용 손실	전체기간 기대신용손실		합 계
		신용이 손상되지 않은 대출채권	신용이 손상된 대출채권	
기초	284,552	28,077	242,557	555,186
Stage간 분류 이동	-	-	-	-
순증감액	16,805	(28,077)	(178,745)	(190,017)
기타증감액(제각, 매각 및 기타)	-	-	(63,812)	(63,812)
당반기말	301,357	-	-	301,357

<전반기>

(단위 : 천원)

구 분	12개월 기대신용 손실	전체기간 기대신용손실		합 계
		신용이 손상되지 않은 대출채권	신용이 손상된 대출채권	
기초	299,064	-	23,400	322,464
Stage간 분류 이동	(7,523)	5,523	2,000	-
순증감액	(11,346)	22,091	38,000	48,745
전반기말	280,195	27,614	63,400	371,209

9. 매출채권 및 기타채권

(1) 보고기간말 현재 연결실체의 매출채권 및 기타채권의 장부금액과 손실충당금의 내역은 다음과 같습니다.

(단위 : 천원)

계정과목	당반기말			전기말		
	채권액	손실충당금	장부금액	채권액	손실충당금	장부금액
매출채권	10,059,140	(152,242)	9,906,898	9,606,525	(176,016)	9,430,510
유동성기타채권	356,686	(68,413)	288,273	388,357	(125,998)	262,360
비유동성기타채권	7,607,309	-	7,607,309	7,748,329	-	7,748,329
합 계	18,023,135	(220,655)	17,802,480	17,743,212	(302,013)	17,441,199

(2) 보고기간말 현재 매출채권 및 기타채권에 대한 손실충당금은 다음과 같습니다.

<당반기말>

(단위 : 천원)

구 분	1개월 이하	1개월 초과	3개월 초과	6개월 초과	1년 초과	2년 초과	합 계
채권기대손실률							
금융채권	0.00%	0.14%	4.28%	9.07%	11.44%	100.00%	
상사채권	2.47%	28.28%	49.59%	67.59%	88.71%	100.00%	
기타채권	1.43%	28.28%	49.59%	67.59%	88.71%	100.00%	
채권장부가액							
금융채권	9,788,862	12,236	1,415	632	555	7,781	9,811,481
상사채권	77,791	11,795	24,844	5,646	45,100	82,485	247,661
기타채권	152,763	94	475	415	36,930	32,934	223,611
합 계	10,019,416	24,125	26,734	6,693	82,585	123,200	10,282,753
채권손실충당금							
금융채권	377	17	61	57	63	7,781	8,357
상사채권	1,923	3,336	12,319	3,816	40,007	82,485	143,886
기타채권	2,178	26	235	280	32,759	32,934	68,412
합 계	4,478	3,379	12,615	4,153	72,829	123,200	220,654

보고기간말 현재 신용위험의 최대 노출금액은 위에서 언급한 채권의 각 종류별 장부금액입니다.

<전기말>

(단위 : 천원)

구 분	1개월 이하	1개월 초과	3개월 초과	6개월 초과	1년 초과	2년 초과	합 계
채권기대손실률							
금융채권	0.00%	0.14%	4.28%	9.07%	11.44%	100.00%	
상사채권	2.47%	28.28%	49.59%	67.59%	88.71%	100.00%	
기타채권	23.90%	28.28%	49.59%	67.59%	88.71%	100.00%	
채권장부가액							
금융채권	8,516,181	756,937	8,917	1,985	628	8,133	9,292,781
상사채권	133,424	8,098	4,353	7,294	65,250	95,325	313,744
기타채권	220,345	-	-	977	37,144	39,717	298,183
합 계	8,869,950	765,035	13,270	10,256	103,022	143,175	9,904,708
채권손실총당금							
금융채권	328	1,038	381	180	72	8,133	10,132
상사채권	3,299	2,290	2,158	4,930	57,881	95,325	165,883
기타채권	52,671	-	-	660	32,950	39,717	125,998
합 계	56,298	3,328	2,539	5,770	90,903	143,175	302,013

보고기간말 현재 신용위험의 최대 노출금액은 위에서 언급한 채권의 각 종류별 장부금액입니다.

(3) 보고기간말 현재 기타채권의 장부금액은 다음과 같습니다.

(단위 : 천원)

계정과목	당반기말	전기말
유동성		
미수금	70,864	78,253
손실충당금	(66,236)	(73,337)
미수수익	243,822	310,105
손실충당금	(2,177)	(52,661)
단기대여금	42,000	-
소 계	288,273	262,360
비유동성		
장기보증금	7,599,309	7,718,329
장기대여금	8,000	30,000
소 계	7,607,309	7,748,329
합 계	7,895,582	8,010,689

(4) 당반기와 전반기 중 매출채권 및 기타채권의 손실충당금 변동내역은 다음과 같습니다.

<당반기>

(단위 : 천원)

구 분	기초	손실충당금전입 (환입)	제각	당반기말
매출채권	176,016	(23,773)	-	152,243
유동성기타채권	125,998	(57,584)	-	68,414
합 계	302,014	(81,357)	-	220,657

<전반기>

(단위 : 천원)

구 분	기초	손실충당금전입 (환입)	제각	전반기말
매출채권	158,164	43,812	-	201,976
유동성기타채권	66,405	7,093	-	73,498
합 계	224,569	50,905	-	275,474

(5) 연결실체는 매출채권 및 기타채권에 대해 기업회계기준서 제1109호에 따라 간편법(전체 기간의 기대신용손실에 따른 손실충당금 측정)을 적용하고 있습니다.

10. 기타유동자산

보고기간말 현재 기타유동자산의 세부내역은 다음과 같습니다.

(단위 : 천원)

구 분	당반기말	전기말
선급금	193,147	138,700
선급비용	148,762	107,301
합 계	341,909	246,001

11. 유형자산

(1) 보고기간말 현재 유형자산의 구성내역은 다음과 같습니다.

(단위 : 천원)

구 분	당반기말			전기말		
	취득원가	상각누계	장부금액	취득원가	상각누계	장부금액
차량운반구	46,749	(3,052)	43,697	21,629	(300)	21,329
집기비품	5,637,501	(4,268,594)	1,368,907	5,597,191	(4,010,370)	1,586,821
시설장치	11,668,009	(9,780,208)	1,887,801	11,458,610	(9,473,252)	1,985,358
사용권자산	25,555,793	(14,176,031)	11,379,762	25,954,660	(13,083,600)	12,871,060
합 계	42,908,052	(28,227,885)	14,680,167	43,032,090	(26,567,522)	16,464,568

(2) 당반기와 전반기 중 유형자산의 변동은 다음과 같습니다.

<당반기>

(단위 : 천원)

구 분	기초	취득	감가상각	처분 및 해지	기타조정	당반기말
차량운반구	21,329	46,749	(4,254)	(20,127)	-	43,697
집기비품	1,586,821	75,685	(293,517)	(82)	-	1,368,907
시설장치	1,985,358	209,400	(306,955)	-	-	1,887,803
사용권자산	12,871,060	440,375	(2,408,107)	(132,219)	608,653	11,379,762
합 계	16,464,568	772,209	(3,012,833)	(152,428)	608,653	14,680,169

<전반기>

(단위 : 천원)

구 분	기초	취득	감가상각	처분 및 해지	기타조정	전반기말
차량운반구	1	-	-	(1)	-	-
집기비품	1,756,070	304,288	(301,145)	(7,785)	-	1,751,428
시설장치	1,968,323	455,929	(313,536)	-	-	2,110,715
사용권자산	11,862,094	4,757,956	(2,388,979)	(2,148,553)	-	12,082,519
합 계	15,586,488	5,518,173	(3,003,660)	(2,156,338)	-	15,944,663

(3) 당반기와 전반기 중 사용권자산의 변동내역은 다음과 같습니다.

<당반기>

(단위 : 천원)

사용권자산	기초	증가	감가상각	해지	기타조정	당반기말
차량	629,577	308,494	(188,397)	(14,545)	(26,001)	709,128
부동산	12,241,483	131,880	(2,219,709)	(117,673)	634,654	10,670,635
합 계	12,871,060	440,374	(2,408,106)	(132,218)	608,653	11,379,763

<전반기>

(단위 : 천원)

사용권자산	기초	증가	감가상각	해지	기타조정	전반기말
차량	425,285	300,713	(158,917)	(26,105)	-	540,976
부동산	11,436,809	4,457,244	(2,230,062)	(2,122,448)	-	11,541,542
합 계	11,862,095	4,757,957	(2,388,979)	(2,148,555)	-	12,082,518

(4) 보고기간말 현재 연결실체가 보유한 리스부채의 계약상 만기는 다음과 같습니다.

<당반기말>

(단위 : 천원)

리스부채	명목현금흐름(*)	잔존계약만기			
		6개월이내	6-12개월	1-2년	2-5년
유동성리스부채	4,045,040	2,451,715	1,593,325	-	-
비유동성리스부채	8,243,497	-	-	2,903,453	5,340,044
합 계	12,288,537	2,451,715	1,593,325	2,903,453	5,340,044

(*) 명목현금흐름은 할인하지 아니한 금액입니다.

<전기말>

(단위 : 천원)

리스부채	명목현금흐름(*)	잔존계약만기			
		6개월이내	6-12개월	1-2년	2-5년
유동리스부채	4,689,937	2,405,985	2,283,952	-	-
비유성동리스부채	9,248,442	-	-	2,882,737	6,365,705
합 계	13,938,379	2,405,985	2,283,952	2,882,737	6,365,705

(*) 명목현금흐름은 할인하지 아니한 금액입니다.

(5) 당반기와 전반기 중 손익계산서에 인식된 금액은 다음과 같습니다.

(단위 : 천원)

구 분	당반기		전반기	
	3개월	누적	3개월	누적
사용권자산의 감가상각비	(1,231,599)	(2,408,107)	(1,202,082)	(2,388,979)
리스부채의 이자비용	(145,885)	(290,064)	(105,041)	(193,159)
사용권자산 이자수익	67,238	130,378	52,818	101,676
소액자산리스료	(112,036)	(214,914)	(94,744)	(190,255)
손익계산서에 인식된 총 금액	(1,422,282)	(2,782,707)	(1,349,049)	(2,670,718)

당반기 중 리스로 인한 총 현금유출 금액은 2,181,393천원이며, 전반기 중 리스로 인한 총 현금유출 금액은 2,248,676천원입니다.

12. 무형자산

(1) 보고기간말 현재 무형자산의 구성내역은 다음과 같습니다.

(단위 : 천원)

과 목	당반기말			전기말		
	취득원가	상각누계	장부금액	취득원가	상각누계	장부금액
소프트웨어	1,986,607	(1,785,790)	200,817	1,871,227	(1,739,197)	132,030
개발비	4,063,414	(2,689,255)	1,374,159	4,063,414	(2,400,222)	1,663,192
회원권	2,561,759	-	2,561,759	2,585,360	-	2,585,360
건설중인자산	173,159	-	173,159	-	-	-
합 계	8,784,939	(4,475,045)	4,309,894	8,520,001	(4,139,419)	4,380,582

(2) 당반기와 전반기 중 무형자산의 변동은 다음과 같습니다.

<당반기>

(단위 : 천원)

구 분	기초	취득	처분	상각	당반기말
소프트웨어	132,030	164,480	-	(95,693)	200,817
개발비	1,663,192	-	-	(289,033)	1,374,159
회원권	2,585,360	-	(23,601)	-	2,561,759
건설중인자산	-	173,159	-	-	173,159
합 계	4,380,582	337,639	(23,601)	(384,726)	4,309,894

<전반기>

(단위 : 천원)

구 분	기초	취득	처분	상각	전반기말
소프트웨어	253,238	51,383	-	(86,269)	218,353
개발비	2,241,261	-	-	(289,034)	1,952,227
회원권	1,751,329	672,656	-	-	2,423,986
합 계	4,245,828	724,040	-	(375,303)	4,594,565

13. 매입채무 및 기타채무

보고기간말 현재 매입채무 및 기타채무의 세부내역은 다음과 같습니다.

(단위 : 천원)

계정과목	당반기말	전기말
미지급금	9,233,524	11,007,955
미지급비용	2,990,054	1,397,846
합 계	12,223,578	12,405,802

14. 기타유동부채

보고기간말 현재 기타유동부채의 세부내역은 다음과 같습니다.

(단위 : 천원)

계정과목	당반기말	전기말
예수금	7,175,953	6,524,690
선수금	419,087	465,295
합 계	7,595,040	6,989,985

15. 법인세비용과 이연법인세

연결실체의 당반기 연결포괄손익계산서상 법인세비용은 전체 회계연도에 대해서 예상되는 최선의 유효세율의 추정에 기초하여 인식하였습니다. 이에 따라 추정된 당반기 법인세비용은 1,610,649천원(전반기 법인세비용 1,260,970천원)입니다.

16. 사채

(1) 당반기말과 전기말 현재 사채의 내역은 다음과 같습니다.

(단위 : 천원)

종류	발행일	만기일	연이자율	당반기말	전기말
무보증 사채					
제8회 무보증사채	2022-02-18	2024-02-18	6.00%	-	250,000
제9회 무보증사채	2022-03-31	2024-03-31	6.30%	-	2,150,000
제11회 무보증사채	2022-08-01	2024-08-01	6.50%	2,440,000	2,440,000
제12회 무보증사채	2023-02-15	2025-02-15	7.20%	1,000,000	1,000,000
제13회 무보증사채	2023-03-31	2025-03-31	7.50%	1,620,000	1,720,000
제14회 무보증사채	2023-05-15	2025-05-15	7.00%	415,000	415,000
제15회 무보증사채	2023-07-19	2025-07-19	6.50%	1,000,000	1,000,000
제16회 무보증사채	2023-12-18	2025-12-18	6.50%	1,380,000	1,380,000
제17회 무보증사채	2024-02-19	2026-02-19	6.00%	350,000	-
제18회 무보증사채	2024-04-01	2026-04-01	6.30%	1,610,000	-
소 계				9,815,000	10,355,000
차감: 유동성 대체(*)				(9,815,000)	(10,355,000)
합 계				-	-
전환사채					
제1회 사모 전환사채	2023-07-03	2025-07-03	5.30%	1,503,594	1,494,788
소 계				1,503,594	1,494,788
차감: 유동성 대체				-	-
합 계				1,503,594	1,494,788

(*) 발행된 무보증사채의 경우 사채의 발행일로부터 1년 후부터 약정한 상환기일이 도래하기 전이라도 발행회사 및 사채권자는 별도의 조기상환 수수료 없이 사채의 권면금액 100%에 대하여 만기 전 상환을 청구(요청)할 수 있습니다.

(2) 당반기말과 전기말 현재 전환사채의 내역은 다음과 같습니다.

(단위 : 천원)

종류	구분	당반기말	전기말
제1회 사모 전환사채(*)	액면금액	1,500,000	1,500,000
	상환할증금	22,253	22,253
	전환권조정	(18,659)	(27,465)
	장부금액	1,503,594	1,494,788

(*) 제1회 사모 전환사채 관련 주요사항은 다음과 같습니다.

구분	내용
액면가액	1,500백만원
발행가액	1,500백만원
발행일	2023년 7월 3일
만기일	2025년 7월 3일
발행자	행복드림금융대부 주식회사
전환가격/1주	5,467원
전환대상주식	행복드림금융대부 주식회사 보통주
전환가격조정	① 전환가격을 하회하는 발행가액으로 유상증자를 하거나 기타 주식배당, 준비금의 자본전입을 함으로써 주식을 발행하는 경우 ② 합병, 자본의 감소, 주식분할 및 합병 등에 의하여 전환가격 조정이 필요한 경우
표면이자율	5.30%
보장이자율	6.00%
전환청구기간	만기일 3개월전부터 만기일 3영업일 전까지

17. 확정급여부채(자산)

(1) 당반기와 전반기 중 확정급여부채(자산)의 변동내역은 다음과 같습니다.

<당반기>

(단위 : 천원)

구 분	확정급여채무의 현재가치	사외적립자산의 공정가치	확정급여부채 (자산)
기초금액	10,552,019	10,621,563	(69,544)
당기근무원가	1,267,518	-	1,267,518
이자수익 또는 이자비용	202,268	209,453	(7,185)
재측정요소	490,560	(37,310)	527,870
- 경험조정효과	405,978	-	405,978
- 재무적가정변경효과	84,582	-	84,582
- 이자수익과 실제수익의 차이	-	(37,310)	37,310
제도에 납입하는 기여금	-	1,000,000	(1,000,000)
계열사전출액	(276,811)	-	(276,811)
지급액	(998,085)	(1,115,896)	117,811
당반기말금액	11,237,469	10,677,810	559,659

<전반기>

(단위 : 천원)

구 분	확정급여채무의 현재가치	사외적립자산의 공정가치	확정급여부채 (자산)
기초금액	9,254,887	9,327,230	(72,343)
당기근무원가	1,160,894	-	1,160,894
이자수익 또는 이자비용	219,992	226,852	(6,860)
재측정요소	578,481	(63,002)	641,483
- 경험조정효과	402,183	-	402,183
- 재무적가정변경효과	176,297	-	176,297
- 이자수익과 실제수익의 차이	-	(63,002)	63,002
제도에 납입하는 기여금	-	500,000	(500,000)
계열사전입액	6,902	-	6,902
지급액	(1,177,634)	(952,978)	(224,656)
전반기말금액	10,043,522	9,038,102	1,005,420

(2) 당반기와 전반기 중 총 비용을 포함하고 있는 계정과목과 금액은 다음과 같습니다.

(단위 : 천원)

구 분	당반기		전반기	
	3개월	누적	3개월	누적
관리비(퇴직급여)(*)	568,794	1,231,987	614,156	1,213,920

(*) 확정기여형 퇴직급여로 인식한 금액은 당반기에 69,094천원, 전반기에 59,886천원이 포함되어 있습니다.

(3) 보고기간말 현재 사외적립자산의 공정가치내역은 다음과 같습니다.

(단위 : 천원)

구 분	당반기말		전기말	
	금액	비율	금액	비율
금융기관예치금	10,677,810	95.02%	10,621,563	100.00%

(4) 확정급여채무의 현재가치 결정에 사용한 주요 보험수리적 가정은 다음과 같습니다.

구 분	당반기말	전기말
할인율	4.24% ~ 4.74%	4.43% ~ 4.74%
미래임금상승률	4.76% ~ 4.89%	4.76% ~ 4.89%

(5) 보고기간말 현재 주요 보험수리적가정의 변동에 따른 확정급여채무의 민감도 분석 내역은 다음과 같습니다.

<당반기말>

(단위 : 천원)

구 분	할인율		임금인상률	
	0.5% 증가	0.5% 감소	0.5% 증가	0.5% 감소
확정급여채무(*)	10,863,921	11,312,838	11,315,090	10,859,764

(*) 보험수리적가정의 변동에 따른 확정급여채무 잔액입니다.

<전기말>

(단위 : 천원)

구 분	할인율		임금인상률	
	0.5% 증가	0.5% 감소	0.5% 증가	0.5% 감소
확정급여채무(*)	10,220,775	10,643,356	10,645,884	10,216,483

(*) 보험수리적가정의 변동에 따른 확정급여채무 잔액입니다.

18. 총당부채

(1) 복구총당부채

1) 당반기와 전반기 중 복구총당부채의 변동내역은 다음과 같습니다.

(단위 : 천원)

구 분	당반기	전반기
기초	180,121	180,417
증가	1,220	42,086
감소	-	(44,094)
기간경과에 따른 현재가치상각	3,385	3,472
반기말	184,726	181,882
유동성 복구총당부채	81,131	13,328
비유동성 복구총당부채	103,595	168,554

2) 연결실체는 시설물(영업장) 복구시 발생할 비용의 현재가치를 복구총당부채로 인식하고 있습니다.

2) 소송총당부채

1) 당반기와 전반기 중 소송총당부채의 변동내역은 다음과 같습니다.

(단위 : 천원)

구 분	당반기	전반기
기초	157,476	828,837
전입(환입)	(140,207)	(486,890)
반기말	17,269	341,947
비유동성 소송총당부채	17,269	341,947

2) 연결실체는 총당부채 계상요건을 충족하는 소송사건에 대해서는 보고기간말 현재 최선의 추정치를 총당부채로 계상하고 있습니다. 소송으로 인하여 연결실체에 미칠 최종영향을 예측할 수 없으나, 연결재무제표에 유의적이지 않을 것으로 판단하고 있습니다.(주석22참조)

(3) 기타총당부채

기타총당부채는 거래처와의 거래금액 미확정등과 관련된 것으로 기타총당부채로 분류하였습니다.

19. 자본금과 자본잉여금

(1) 자본금 내역

지배기업이 발행할 주식의 총수는 보고기간말 현재 40,000,000주이며, 발행한 주식의 수 및 1주당 금액은 각각 보통주 14,300,000주 및 500원입니다.

(2) 당반기와 전반기 중 자본금과 자본잉여금의 변동 내역은 다음과 같습니다.

<당반기>

(단위 : 주, 천원)

구 분	주식수	자본금	자본잉여금			
			주식발행초과금	자기주식처분이익 (*)	전환권대가	소 계
기초	14,300,000	7,150,000	1,597,944	578,030	10,764	2,186,738
증가	-	-	-	52,018	-	52,018
기말	14,300,000	7,150,000	1,597,944	630,048	10,764	2,238,756

(*) 연결실체는 당반기 중 자기주식 6,600주(취득원가: 2,902천원)를 직원 상여로 지급하여 52,018천원의 자기주식처분이익이 발생하였습니다.

<전반기>

(단위 : 주, 천원)

구 분	주식수	자본금	자본잉여금		
			주식발행초과금	자기주식처분이익	소 계
기초	14,300,000	7,150,000	1,597,943	518,541	2,116,484
기말	14,300,000	7,150,000	1,597,943	518,541	2,116,484

20. 이익잉여금

(1) 보고기간말 현재 이익잉여금의 구성내역은 다음과 같습니다.

(단위 : 천원)

구 분	당반기말	전기말
법정적립금(*)	3,726,715	3,448,335
미처분이익잉여금	35,610,694	33,017,764
합 계	39,337,409	36,466,099

(*) 당반기말과 전기말 현재 법정적립금은 전액 이익준비금으로 구성되어 있습니다. 상법상 규정에 따라 지배기업은 지배기업 자본금의 50%에 달할 때까지 매 결산기마다 현금에 의한 이익배당액의 10% 이상을 이익준비금으로 적립하도록 되어 있습니다. 동 이익준비금은 현금으로 배당할 수 없으나 자본전입 또는 결손보전이 가능합니다.

(2) 당반기 및 전반기 중 이익잉여금의 변동내역은 다음과 같습니다.

(단위 : 천원)

구 분	당반기	전반기
기초	36,466,099	30,196,429
반기순이익	6,072,659	5,554,194
확정급여제도 재측정요소	(417,546)	(506,771)
배당금지급	(2,783,803)	(2,364,975)
반기말	39,337,409	32,878,877

21. 기타자본

보고기간말 현재 기타자본의 구성내역은 다음과 같습니다.

(단위 : 천원)

구분	당반기말	전기말
자기주식	164,614	167,516

연결실체는 보고기간말 현재 자사주식의 가격안정화와 주식배당 및 무상증자시 발행한 단주의 처리를 위하여 기명식 보통주식 374,384주를 취득하고 있으며 향후 시장 상황에 따라 처분할 예정입니다. 당기 중 직원을 대상으로 자기주식 66,068천원(취득가: 자기주식 2,902천원(6,600주))을 성과급으로 지급하였습니다.

22. 우발상황

당반기말 현재 연결실체의 계류중인 주요 소송사건 내역은 다음과 같습니다.

(단위 : 천원)

계류법원	원고	피고	사건내용	소송가액
서울중앙지방법원 외	조문철	지배기업	손해배상 외	58,388

당반기말 현재 연결실체와 관련된 계류중인 소송은 지배기업 피소건 1건이 있습니다. 연결실체는 해당 소송결과를 합리적으로 예측할 수 없으나 이와 관련하여 17,270천원의 충당부채를 계상하고 있습니다.

(1) 보고기간말 현재 차입약정 한도는 다음과 같습니다.

(단위 : 천원)

구분		한도금액		차입금액	
차입종류	차입처	당반기말	전기말	당반기말	전기말
운영자금	KEB하나은행	1,500,000	1,500,000	-	-

(2) 보고기간말 현재 사용제한된 금융자산의 내역 등은 다음과 같습니다.

(단위 : 천원)

예금종류(*)	금융기관명	당반기말	전기말	내용
정기예금	기업은행	105,936	105,936	영업이행보증을 위한 질권 설정
정기예금	국민은행	500,000	500,000	
정기예금	국민은행	52,029	52,029	
자유적금	국민은행	-	38,306	
정기예금	수협	23,164	23,164	
정기예금	우리은행	209,034	209,034	
자유적금	우리은행	5,403	5,403	
정기예금	기업은행	46,094	-	
자유적금	국민은행	2,055	-	
합 계		943,715	933,873	

(*) 상기 사용제한된 예금은 연결재무상태표에 기타금융자산으로 계상되어 있습니다.

(3) 보고기간말 현재 연결실체가 타인으로부터 제공받은 보증의 내역은 다음과 같습니다.

(단위 : 천원)

구 분	제공자	당반기말	전기말	내 용
손해배상지급보증	서울보증보험	3,058,246	3,511,168	이행보증

24. 영업수익

(1) 당반기와 전반기 중 고객과의 관계에서 생기는 수익의 구분별 금액은 다음과 같습니다.

(단위 : 천원)

구 분	당반기		전반기	
	3개월	누적	3개월	누적
주요용역				
채권추심	38,734,469	75,694,103	35,661,444	68,588,861
신용조사	2,718,117	5,345,613	2,412,622	4,726,157
민원대행	925,462	1,926,633	851,448	1,546,189
용역대행(*)	35,734	83,117	18,321	32,060
합 계	42,413,782	83,049,466	38,943,835	74,893,267
지역별 정보				
대한민국	42,413,782	83,049,466	38,943,835	74,893,267
수익인식 시점				
한 시점에 인식	42,413,782	83,049,466	38,943,835	74,893,267

(*) 포괄손익계산서 상 기타수익에 포함되어 있습니다.

(2) 금융업 이자수익 및 기타수익

(단위 : 천원)

구 분	당반기		전반기	
	3개월	누적	3개월	누적
이자수익	760,332	1,630,698	975,712	1,931,611

(3) 주요 고객에 대한 정보

당반기와 전반기 중 연결실체의 영업수익의 10%이상을 차지하는 주요 고객은 없습니다.

25. 영업비용

당반기와 전반기 중 영업비용의 내역은 다음과 같습니다.

(단위 : 천원)

구 분	당반기		전반기	
	3개월	누적	3개월	누적
판매비				
판매수수료	20,120,759	39,562,106	18,526,686	35,703,225
성과급	283,435	498,415	315,442	596,760
광고선전비	752,180	1,493,279	878,583	1,760,237
공부발급수수료	88,152	192,566	76,638	160,728
판매비 소계	21,244,526	41,746,366	19,797,349	38,220,950
관리비				
급여	9,913,322	19,578,781	9,072,693	17,570,760
상여	822,280	1,622,280	412,561	418,561
퇴직급여	568,794	1,231,987	614,156	1,213,920
복리후생비	892,208	1,633,478	801,357	1,508,036
보험료	13,647	29,222	16,247	28,912
손실충당금전입액	(294,169)	(271,374)	23,360	99,651
감가상각비	302,588	604,726	312,457	614,682
사용권자산감가상각비	1,231,599	2,408,107	1,202,082	2,388,979
무형자산상각비	200,545	384,727	187,679	375,303
수수료	378,344	819,640	397,853	780,299
교육훈련비	62,440	75,794	33,343	51,457
차량유지비	39,227	82,381	27,996	51,481
도서인쇄비	47,990	80,508	27,645	67,043
접대비	203,185	406,087	174,807	325,164
임차료	112,036	214,914	94,744	190,255
통신비	795,161	1,719,706	905,910	1,922,225
운반비	16,446	34,120	12,835	26,385
세금과공과	381,090	819,049	434,738	888,107
소모품비	98,191	240,750	110,162	204,666
수도광열비	91,115	225,304	87,257	214,244
수선비	-	-	-	740
여비교통비	62,224	109,364	36,170	63,426
사원모집비	6,703	12,930	15,783	19,952
산재보험료	86,985	152,428	88,026	139,992
송무비	(6,366)	134,424	303,869	326,319

지점운영비	184,710	337,607	197,197	352,686
외주용역비	225,664	355,092	157,479	268,238
전산비	131,514	270,093	144,616	308,083
행사비	64,651	89,706	36,006	82,861
협회비	(6,930)	104,808	4,860	91,360
임차자산관리비	509,618	1,012,766	478,228	964,272
전용회선료	264,798	528,099	276,599	550,231
대출채권처분손실	420,075	420,075	-	-
관리비 소계	17,819,685	35,467,579	16,688,715	32,108,289
금융업 이자비용 :				
사채이자	187,985	385,369	223,149	483,480
금융업 이자비용 소계	187,985	385,369	223,149	483,480
합 계	39,252,196	77,599,314	36,709,213	70,812,719

26. 종업원급여

당반기와 전반기 중 종업원급여 내역은 다음과 같습니다.

(단위 : 천원)

구 분	당반기		전반기	
	3개월	누적	3개월	누적
급여	9,913,322	19,578,781	9,072,693	17,570,760
상여 및 성과급	1,105,715	2,120,695	728,003	1,015,321
복리후생비	892,208	1,633,478	801,357	1,508,036
퇴직급여	568,794	1,231,987	614,156	1,213,920
합 계	12,480,039	24,564,941	11,216,209	21,308,037

27. 금융수익

당반기와 전반기 중 금융수익의 내역은 다음과 같습니다.

(단위 : 천원)

구 분	당반기		전반기	
	3개월	누적	3개월	누적
이자수익	311,302	579,109	175,329	355,971
분배금수익	20,996	27,342	31,833	90,982
당기손익-공정가치측정 금융자산 평가이익	16,935	51,152	16,186	24,279
당기손익-공정가치측정 금융자산 처분이익	-	3,728	-	-
합 계	349,233	661,331	223,348	471,232

28. 금융원가

당반기와 전반기 중 금융원가의 내역은 다음과 같습니다.

(단위 : 천원)

구 분	당반기		전반기	
	3개월	누적	3개월	누적
이자비용	147,541	293,363	103,436	193,159
지급수수료	417	3,637	9,787	19,447
외환차손	165	687	112	146
합 계	148,123	297,687	113,335	212,752

29. 기타영업외수익

당반기와 전반기 중 기타영업외수익의 내역은 다음과 같습니다.

(단위 : 천원)

구 분	당반기		전반기	
	3개월	누적	3개월	누적
유형자산처분이익	-	-	2,593	2,593
잡이익	6,262	12,254	35,188	38,237
소송충당부채환입	140,207	140,207	359,125	486,890
리스해지이익	127,132	127,132	24,299	40,261
합 계	273,601	279,593	421,205	567,981

30. 기타영업외비용

당반기와 전반기 중 기타영업외비용의 내역은 다음과 같습니다.

(단위 : 천원)

구 분	당반기		전반기	
	3개월	누적	3개월	누적
기부금	2,000	12,000	-	10,000
유형자산폐기손실	-	82	1,511	7,124
유형자산처분손실	463	463	-	-
무형자산처분손실	-	3,601	-	-
리스해지손실	-	23,020	-	-
잡손실	177	1,614	1,552	6,331
합 계	2,640	40,780	3,063	23,455

31. 주당이익

(1) 기본연결주당이익

기본연결주당이익은 연결실체 지배주주에게 귀속되는 보통주 연결분기순이익을 가중평균 유통보통주식수로 나누어 산정하였습니다.

구 분	당반기		전반기	
	3개월	누적	3개월	누적
보통주 연결반기순이익(단위: 원)	3,481,144,651	6,072,659,036	2,494,198,215	5,554,194,059
가중평균유통보통주식수(단위: 주)(*)	13,925,616	13,924,311	13,911,616	13,911,616
기본연결주당이익(단위: 원/주)	250	436	179	399

(*) 당반기와 전반기의 가중평균 유통보통주식수 계산 내역은 다음과 같습니다.

<당반기>

(단위 : 주, 일)

구 분	3개월				누적			
	주식수	기간	가중치	적수	주식수	기간	가중치	적수
전기이월	14,300,000	2024.4.1 ~ 2024.6.30	91	1,301,300,000	14,300,000	2024.1.1 ~ 2024.6.30	182	2,602,600,000
자기주식	(380,984)	2024.4.1 ~ 2024.6.30	91	(34,669,544)	(380,984)	2024.1.1 ~ 2024.6.30	182	(69,339,088)
자기주식 처분	6,600	2024.4.1 ~ 2024.6.30	91	600,600	6,600	2024.2.6 ~ 2024.6.30	146	963,600
합 계	13,925,616			1,267,231,056	13,925,616			2,534,224,512

3개월 가중평균유통보통주식수 : $1,267,231,056 \div 91 = 13,925,616$ 주

누적 가중평균유통보통주식수 : $2,534,224,512 \div 182 = 13,924,311$ 주

<전반기>

(단위 : 주, 일)

구 분	3개월				누적			
	주식수	기간	가중치	적수	주식수	기간	가중치	적수
전기이월	14,300,000	2023.4.1 ~ 2023.6.30	91	1,301,300,000	14,300,000	2023.1.1 ~ 2023.6.30	181	2,588,300,000
자기주식	(388,384)	2023.4.1 ~ 2023.6.30	91	(35,342,944)	(388,384)	2023.1.1 ~ 2023.6.30	181	(70,297,504)
합 계	13,911,616			1,265,957,056	13,911,616			2,518,002,496

3개월 가중평균유통보통주식수 : $1,265,957,056 \div 91 = 13,911,616$ 주

누적 가중평균유통보통주식수 : $2,518,002,496 \div 181 = 13,911,616$ 주

(2) 회석연결주당이익

회석연결주당이익은 모든 회석성 잠재적보통주가 보통주로 전환된다고 가정하여 조정한 가중평균 유통보통주식수를 적용하여 산정하고 있습니다. 연결실체가 발행한 전환사채의 잠재적보통주는 반회석효과로 인하여 회석연결주당이익은 기본연결주당이익과 동일합니다.

32. 특수관계자

(1) 보고기간 말 현재 특수관계자 현황은 다음과 같습니다.

구 분	회사명
기타특수관계자	고려휴먼스(주), 임직원, 윤의국

(2) 주요 경영진에 대한 보상

주요 경영진은 연결실체의 계획, 운영 및 통제에 대한 중요한 권한과 책임을 가진 주요 임원입니다. 당반기와 전반기 중 주요 경영진에게 지급되었거나 지급될 보상금액은 다음과 같습니다.

(단위 : 천원)

구 분	당반기	전반기
단기급여	694,110	611,820
퇴직급여	53,700	45,280
합 계	747,810	657,100

(3) 보고기간말 현재 특수관계자에 대한 채권·채무내역은 다음과 같습니다.

(단위 : 천원)

구 분	특수관계자	계정과목	당반기말	전기말
기타	임직원	대여금	50,000	30,000
기타	임원	전환사채(*)	1,500,000	1,500,000
기타	임원	미지급비용	5,279	5,159

(*) 액면가액으로 표시하였습니다.

(4) 당반기와 전반기 중 특수관계자와의 자금 거래 내용은 다음과 같습니다.

<당반기>

(단위 : 천원)

구 분	특수관계자	거래내용	기초	증가	감소	당반기말
기타	임직원	대여금	30,000	21,000	(1,000)	50,000
기타	임원	전환사채	1,500,000	-	-	1,500,000

<전반기>

(단위 : 천원)

구 분	특수관계자	거래내용	기초	증가	감소	전반기말
기타	임직원	대여금	12,000	20,000	(2,000)	30,000

(5) 보고기간말 현재 연결실체가 특수관계자로부터 제공받고 있는 담보 및 보증의 내역은 다음과 같습니다.

<당반기말>

(단위 : 천원)

제공받은 내용			관련 채무			
제공자	물건 또는 내용	금액	종류	금액	담보권자	발생일
윤의국	지급보증	1,800,000	한도대출	-	KEB하나은행	2009-04-22

<전기말>

(단위 : 천원)

제공받은 내용			관련 채무			
제공자	물건 또는 내용	금액	종류	금액	담보권자	발생일
윤의국	지급보증	1,800,000	한도대출	-	KEB하나은행	2009-04-22

(6) 연결실체가 발행한 무보증 사채를 연결실체의 임직원과 주요주주가 일부 인수하였으며, 그 내역은 다음과 같습니다.

(단위 : 천원)

구 분	특수관계자명	금액
주요 주주	윤의국	500,000
주요 주주	신예철	2,500,000
주요 주주	고려휴먼스(주)	2,000,000
임원	박지우	300,000
등기임원 외 직원	-	1,105,000
합 계		6,405,000

33. 부문정보

(1) 연결실체의 경영진은 부문에 자원을 배분하고 부문의 성과를 평가하기 위해 연결실체의 최고경영의사결정자에게 보고되는 정보에 기초하여 영업부문을 결정하고 있습니다.

영업부문은 채권추심업, 대부업으로 구성됩니다. 대부업은 기업회계기준서 제 1108호 "영업 부문"의 양적기준의 요건을 충족하지는 못하지만, 향후 잠재적인 성장가능성을 고려할 때 경영진은 계속적으로 중요하다고 판단하고 있으므로 별도의 보고부문으로 보고하고 있습니다.

(2) 당반기 및 전반기 중 연결실체가 영위하는 영업에 따른 부문별 정보는 다음과 같습니다.

<당반기>

(단위 : 천원)

구 분	채권추심업	대부업	합 계
영업수익	82,966,349	1,713,815	84,680,164
내부매출액	-	-	-
순영업수익	82,966,349	1,713,815	84,680,164
영업이익	6,565,145	515,707	7,080,852

<전반기>

(단위 : 천원)

구 분	채권추심업	대부업	합 계
영업수익	74,861,207	1,963,671	76,824,878
내부매출액	-	-	-
순영업수익	74,861,207	1,963,671	76,824,878
영업이익	5,284,454	727,705	6,012,159

(3) 보고기간말 현재 영업부문별 부문자산 및 부문부채는 다음과 같습니다.

<당반기말>

(단위 : 천원)

구 분	채권추심업	대부업	합 계
자산총계	65,209,737	27,970,705	93,180,442
부채총계	32,914,679	11,704,212	44,618,891
차입금 및 사채	-	11,318,594	11,318,594

<전기말>

(단위 : 천원)

구 분	채권추심업	대부업	합 계
자산총계	61,736,199	29,440,966	91,177,165
부채총계	33,028,710	12,513,134	45,541,844
차입금 및 사채	-	11,849,788	11,849,788

34. 위험관리

(1) 자본위험 관리

연결실체의 자본관리는 계속기업으로서의 존속능력을 유지하는 한편, 자본조달비용을 최소화하여 주주이익을 극대화 하는 것을 그 목적으로 하고 있습니다.

연결실체는 자본관리지표로 부채비율을 이용하고 있습니다. 이 비율은 총부채를 총자본으로 나누어 산출하고 있으며 총부채 및 총자본은 재무제표의 금액을 기준으로 계산합니다. 연결실체의 경영진은 자본구조를 주기적으로 검토하고 있으며, 전반적인 자본위험 관리정책은 전기와 동일합니다.

보고기간말 현재의 부채비율은 다음과 같습니다.

(단위 : 천원)

구 분	당반기말	전기말
부채 (A)	44,618,891	45,541,844
자본 (B)	48,561,552	45,635,321
부채비율 (A/B)	91.88%	99.80%

(2) 재무위험관리

연결실체는 금융상품과 관련하여 유동성위험 및 신용위험과 같은 다양한 금융위험에 노출되어 있습니다. 연결실체의 위험관리는 연결실체의 재무적 성과에 영향을 미치는 잠재적 위험을 식별하여 연결실체가 허용가능한 수준으로 감소, 제거 및 회피하는 것을 그 목적으로 하고 있습니다.

연결실체는 전사적인 수준의 위험관리 정책 및 절차를 마련하여 운영하고 있으며, 연결실체의 재무부문에서 위험관리에 대한 총괄책임을 담당하고 있습니다. 또한, 연결실체의 경영진은 위험관리 정책 및 절차의 준수 여부와 위험노출 한도를 지속적으로 검토하고 있습니다. 연결실체의 전반적인 금융위험 관리 전략은 전기와 동일합니다.

1) 유동성위험관리

연결실체는 유동성위험을 관리하기 위하여 단기 및 중장기 자금관리계획을 수립하고 현금유출예산과 실제 현금유출액을 지속적으로 분석, 검토하여 금융부채와 금융자산의 만기구조를 대응시키고 있습니다. 연결실체의 경영진은 영업활동현금흐름과 금융자산의 현금유입으로 금융부채를 상환 가능하다고 판단하고 있습니다.

보고기간말 현재 연결실체가 보유한 금융부채의 계약상 만기는 다음과 같습니다.

<당반기말>

(단위 : 천원)

구 분	장부금액	계약상 현금흐름	잔존계약만기			
			6개월 이내	6개월 ~12개월	1-2년	2년 이상
금융부채						
미지급금	9,233,523	9,233,523	9,233,523	-	-	-
미지급비용	54,585	54,585	54,585	-	-	-
리스부채(*1)	10,990,615	12,288,537	2,451,715	1,593,325	2,903,453	5,340,044
사채(*2)	9,815,000	9,815,000	2,440,000	3,035,000	4,340,000	-
전환사채	1,503,594	1,500,000	-	-	1,500,000	-
합 계	31,597,317	32,891,645	14,179,823	4,628,325	8,743,453	5,340,044

(*1) 리스부채는 할인되지 않은 금액입니다.

(*2) 투자자의 조기상환권 행사가 가능한 시점으로 표시하였습니다.

<전기말>

(단위 : 천원)

구 분	장부금액	계약상 현금흐름	잔존계약만기			
			6개월 이내	6개월 ~12개월	1-2년	2년 이상
금융부채						
미지급금	11,007,956	11,007,956	11,007,956	-	-	-
미지급비용	1,397,846	1,397,846	1,397,846	-	-	-
리스부채(*1)	12,403,867	13,938,379	2,405,985	2,283,952	2,882,737	6,365,705
사채(*2)	10,355,000	10,355,000	7,975,000	2,380,000	-	-
전환사채	1,494,788	1,500,000	-	-	1,500,000	-
합 계	36,659,457	38,199,181	22,786,787	4,663,952	4,382,737	6,365,705

(*1) 리스부채는 할인되지 않은 금액입니다.

(*2) 투자자의 조기상환권 행사가 가능한 시점으로 표시하였습니다.

2) 신용위험관리

신용위험은 계약상대방이 계약상의 의무를 불이행하여 연결실체에 재무적 손실을 미칠 위험을 의미합니다. 신용위험은 보유하고 있는 수취채권을 포함한 거래처에 대한 신용위험뿐 아니라 현금및현금성자산과 은행 및 금융기관 예치금으로부터 발생하고 있습니다. 은행 및 금융기관의 경우, 신용등급이 우수한 금융기관과 거래하고 있으므로 금융기관으로부터의 신용위험은 제한적입니다. 일반거래처의 경우 고객의 재무상태, 과거 경험 등 기타 요소들을 고려하여 신용을 평가하게 됩니다. 연결실체는 거래상대방에 대한 개별적인 위험 한도 관리정책은 보유하고 있지 않습니다.

-신용위험에 대한 최대 노출액

당반기말과 전기말 현재 보유 금융상품의 신용위험에 대한 최대노출액의 내역은 다음과 같습니다.

(단위 : 천원)

구 분	당반기말	전기말
현금및현금성자산	16,167,283	10,545,587
기타금융자산	8,043,715	8,133,873
매출채권및기타채권	17,802,480	17,441,199
대출채권	27,314,393	28,613,257
당기손익-공정가치측정금융자산	3,023,144	3,841,683
합 계	72,351,015	68,575,599

4. 재무제표

4-1. 재무상태표

재무상태표

제 34 기 반기말 2024.06.30 현재

제 33 기말 2023.12.31 현재

(단위 : 원)

	제 34 기 반기말	제 33 기말
자산		
유동자산	34,859,911,377	29,050,824,871
현금및현금성자산	15,956,336,244	10,076,970,507
기타유동금융자산	5,523,164,382	5,200,000,000
매출채권 및 기타유동채권	13,049,881,729	13,534,926,459
기타유동자산	330,529,022	238,927,905
비유동자산	43,355,104,490	46,694,700,311
기타금융자산	2,520,550,793	2,933,872,605
당기손익-공정가치측정금융자산	3,023,144,113	3,841,682,833
종속기업에 대한 투자자산	10,000,000,000	10,000,000,000
유형자산	14,588,968,168	16,418,606,190
무형자산	4,309,375,108	4,379,548,069
기타채권	7,507,581,260	7,650,707,005
확정급여자산		119,350,866
이연법인세자산	1,405,485,048	1,350,932,743
자산총계	78,215,015,867	75,745,525,182
부채		
유동부채	24,632,751,757	24,258,827,158
매입채무 및 기타유동채무	12,149,474,053	12,023,774,655
기타 유동부채	7,542,790,435	6,937,663,801
당기법인세부채	1,352,627,629	1,088,076,451
유동성리스부채	3,510,054,976	4,142,860,211
유동성복구충당부채	77,804,664	66,452,040
비유동부채	8,281,927,415	8,769,882,411
확정급여부채	477,312,476	
장기급여부채	118,136,907	106,121,192
비유동성 복구충당부채	103,594,583	110,428,085
소송충당부채	17,269,635	157,476,337
기타충당부채	164,418,327	164,418,327
비유동성리스부채	7,401,195,487	8,231,438,470
부채총계	32,914,679,172	33,028,709,569
자본		

자본금	7,150,000,000	7,150,000,000
자본잉여금	2,227,992,082	2,175,973,662
기타자본구성요소	(164,613,592)	(167,515,558)
이익잉여금(결손금)	36,086,958,205	33,558,357,509
자본총계	45,300,336,695	42,716,815,613
자본과부채총계	78,215,015,867	75,745,525,182

4-2. 포괄손익계산서

포괄손익계산서

제 34 기 반기 2024.01.01 부터 2024.06.30 까지

제 33 기 반기 2023.01.01 부터 2023.06.30 까지

(단위 : 원)

	제 34 기 반기		제 33 기 반기	
	3개월	누적	3개월	누적
수익(매출액)	42,378,048,730	82,966,349,402	38,925,514,896	74,861,206,857
채권추심	38,734,469,368	75,694,102,932	35,661,444,508	68,588,861,390
신용조사	2,718,117,188	5,345,613,104	2,412,622,110	4,726,156,725
민원대행	925,462,174	1,926,633,366	851,448,278	1,546,188,742
매출총이익	42,378,048,730	82,966,349,402	38,925,514,896	74,861,206,857
판매비와관리비	38,619,992,499	76,401,204,028	36,070,536,900	69,576,752,994
영업이익(손실)	3,758,056,231	6,565,145,374	2,854,977,996	5,284,453,863
금융수익	386,481,212	742,801,971	263,843,868	525,403,026
금융원가	147,490,495	296,709,915	112,146,384	210,124,540
기타이익	273,599,113	279,589,576	421,203,437	567,677,586
기타손실	2,639,846	40,780,349	3,062,923	23,455,387
법인세비용차감전순이익(손실)	4,268,006,215	7,250,046,657	3,424,815,994	6,143,954,548
법인세비용(수익)	886,514,052	1,520,097,207	1,178,733,387	1,120,687,507
반기순이익	3,381,492,163	5,729,949,450	2,246,082,607	5,023,267,041
기타포괄손익	269,018,822	(417,545,554)	70,407,496	(506,771,311)
당기손익으로 재분류되지 않는항목(세후기타포괄손익)				
확정급여제도의 재측정손익(세후기타포괄손익)	269,018,822	(417,545,554)	70,407,496	(506,771,311)
반기총포괄이익	3,650,510,985	5,312,403,896	2,316,490,103	4,516,495,730
주당이익				
기본주당이익(손실) (단위 : 원)	243	412	161	361

4-3. 자본변동표

자본변동표

제 34 기 반기 2024.01.01 부터 2024.06.30 까지

제 33 기 반기 2023.01.01 부터 2023.06.30 까지

(단위 : 원)

	자본				
	자본금	자본잉여금	기타자본	이익잉여금	자본 합계
2023.01.01 (기초자본)	7,150,000,000	2,116,484,480	(170,769,278)	28,264,288,951	37,360,004,153
반기순이익				5,023,267,041	5,023,267,041
기타포괄손익				(506,771,311)	(506,771,311)
배당금지급				(2,364,974,720)	(2,364,974,720)
자기주식처분					
2023.06.30 (반기말자본)	7,150,000,000	2,116,484,480	(170,769,278)	30,415,809,961	39,511,525,163
2024.01.01 (기초자본)	7,150,000,000	2,175,973,662	(167,515,558)	33,558,357,509	42,716,815,613
반기순이익				5,729,949,450	5,729,949,450
기타포괄손익				(417,545,554)	(417,545,554)
배당금지급				(2,783,803,200)	(2,783,803,200)
자기주식처분		52,018,420	2,901,966		54,920,386
2024.06.30 (반기말자본)	7,150,000,000	2,227,992,082	(164,613,592)	36,086,958,205	45,300,336,695

4-4. 현금흐름표

현금흐름표

제 34 기 반기 2024.01.01 부터 2024.06.30 까지

제 33 기 반기 2023.01.01 부터 2023.06.30 까지

(단위 : 원)

	제 34 기 반기	제 33 기 반기
영업활동현금흐름	9,284,944,931	7,773,120,132
반기순이익	5,729,949,450	5,023,267,041
조정항목의 가감	5,366,450,303	4,768,177,025
법인세비용	1,520,097,207	1,120,687,507
급여	81,985,715	
감가상각비	600,247,383	610,225,202
사용권자산감가상각비	2,371,017,579	2,351,785,008
무형자산상각비	384,211,204	374,172,337
퇴직급여	1,130,354,077	1,123,094,466
리스해지손실	23,019,939	
유형자산폐기손실	82,000	7,124,375
유형자산처분손실	463,281	
무형자산처분손실	3,600,757	
이자비용	292,386,018	190,531,372
대손상각비(환입)	(30,873,889)	45,703,982
이자수익	(660,580,549)	(410,141,767)
리스해지이익	(127,132,295)	(40,260,859)
유형자산처분이익		(2,592,865)
금융자산평가이익	(51,151,887)	(24,279,504)
금융자산처분이익	(3,728,030)	
소송충당부채환입	(140,206,702)	(486,890,492)
배당금수익	(27,341,505)	(90,981,737)
자산부채의 증감	(868,804,285)	(1,189,313,728)
매출채권의 감소(증가)	(452,615,047)	(804,578,777)
미수금의 감소(증가)	7,388,464	123,556,042
선급금의 감소(증가)	(50,140,613)	(55,249,154)
선급비용의 감소(증가)	(41,460,504)	44,609,347
사외적립자산의 감소(증가)	112,790,926	452,976,972
확정급여채무의 증가(감소)	(1,174,352,148)	(1,170,730,824)
미지급금의 증가(감소)	(1,475,266,162)	(596,696,908)
미지급비용의 증가(감소)	1,599,724,165	402,560,725
선수금의 증가(감소)	(46,207,696)	362,341,333
예수금의 증가(감소)	651,334,330	51,897,516

이자의 수취	440,964,606	278,813,639
이자의 지급	(292,386,018)	(187,156,071)
배당금의 수취	26,492,075	75,534,399
법인세의 지급	(1,117,721,200)	(996,202,173)
투자활동현금흐름	1,522,151,911	(5,281,311,121)
단기대여금의 감소	1,000,000,000	
장기대여금의 감소	1,000,000	2,000,000
단기금융상품의 감소	3,540,000,000	1,330,000,000
단기사모사채의 감소	1,080,000,000	20,000,000
장기공정가치측정금융자산의 감소	1,411,872,560	1,036,372,170
장기금융상품의 감소	1,075,194,537	23,164,382
보증금의 감소	395,980,000	643,355,000
유형자산의 감소	19,663,636	3,254,545
무형자산의 감소	20,000,000	
단기대여금의 증가	(12,000,000)	(2,000,000,000)
장기대여금의 증가	(9,000,000)	(20,000,000)
단기금융상품의 증가	(4,943,164,382)	(427,561,598)
장기금융상품의 증가	(661,872,725)	(214,854,632)
단기사모사채의 증가		(1,100,000,000)
장기공정가치측정금융자산의 증가	(538,453,923)	(2,544,998,932)
유형자산의 증가	(331,833,792)	(758,652,466)
보증금의 증가	(187,595,000)	(549,350,000)
무형자산의 증가	(337,639,000)	(724,039,590)
재무활동현금흐름	(4,927,731,105)	(4,581,292,963)
배당금의 지급	(2,783,803,200)	(2,364,974,720)
리스부채의 상환	(2,143,927,905)	(2,216,318,243)
현금의 증가(감소)	5,879,365,737	(2,089,483,952)
기초의 현금	10,076,970,507	10,971,004,552
반기말의 현금	15,956,336,244	8,881,520,600

5. 재무제표 주석

제 34 (당)기 반기 2024년 1월 1일부터 2024년 6월 30일까지

제 33 (전)기 반기 2023년 1월 1일부터 2023년 6월 30일까지

고려신용정보 주식회사

1. 일반사항

고려신용정보 주식회사(이하 "당사")는 1991년 6월 27일 신용조사업 및 채권추심업을 주사업으로 설립되어 서울특별시 서초구 서초대로 353 (서초동, 유니온타워)에 본사와 부산광역시 연제구 거제동 소재 부산지사 외 40개 지사를 보유하고 있습니다.

당사는 2002년 1월 31일 주식을 코스닥 시장에 상장하였으며, 당사의 자본금은 수차례 증자를 거쳐 보고기간 종료일 현재 7,150백만원이며 주요주주 현황은 다음과 같습니다.

주 주 명	주식수(주)	지분율
윤의국	2,007,962	14.04%
신예철	1,819,758	12.73%
윤태훈	1,515,399	10.60%
고려휴먼스(주)	1,341,249	9.38%
윤수연	300,000	2.10%
현재익	1,780	0.01%
오상범	1,000	0.01%
기타	7,312,852	51.13%
합 계	14,300,000	100.00%

2. 재무제표 작성기준 및 중요한 회계정책

(1) 재무제표 작성기준

당사의 2024년 6월 30일로 종료하는 6개월 보고기간에 대한 중간재무제표는 기업회계기준서 제1034호 '중간재무보고'에 따라 작성되었습니다. 이 중간재무제표는 보고기간말인 2024년 6월 30일 현재 유효하거나 조기 도입한 한국채택국제회계기준에 따라 작성되었습니다.

당사의 별도재무제표는 기업회계기준서 제1027호에 따른 별도재무제표로서 종속기업, 관계기업의 투자자산을 피투자자의 보고된 성과와 순자산에 근거하지 않고 직접적인 지분투자에 근거한 회계처리로 표시한 재무제표입니다. 당사는 종속기업 및 관계기업에 대한 투자자산을 기업회계기준서 제1027호에 따른 원가법에 따라 회계처리하고 있습니다. 한편, 종속기업 및 관계기업으로부터 수취하는 배당금은 배당을 받을 권리가 확정되는 시점에 당기손익으로 인식하고 있습니다.

한국채택국제회계기준은 재무제표 작성시 중요한 회계추정의 적용을 허용하고 있으며, 회계정책을 적용함에 있어 경영진의 판단을 요구하고 있습니다. 보다 복잡하고 높은 수준의 판단이 요구되는 부분이나 중요한 가정 및 추정이 요구되는 부분은 '주석 3'에서 설명하고 있습니다.

(2) 제·개정된 기준서의 적용

재무제표를 작성하기 위하여 채택한 중요한 회계정책은 다음의 2024년 1월 1일부터 적용되는 기준서를 제외하고는 2023년 12월 31일로 종료되는 회계기간에 대한 연차재무제표 작성시 채택한 회계정책과 동일합니다. 당사는 공표되었으나 시행되지 않은 기준서, 해석서, 개정사항을 조기적용한 바 없습니다.

여러 개정사항과 해석서가 2024년부터 최초 적용되며, 당사의 재무제표에 미치는 영향은 없습니다.

- 기업회계기준서 제1001호 '재무제표 표시' 개정 - 부채의 유동/비유동 분류, 약정사항이 있는 비유동부채
보고기간말 현재 존재하는 실질적인 권리에 따라 유동 또는 비유동으로 분류되며, 부채의 결제를 연기할 수 있는 권리의 행사가능성이나 경영진의 기대는 고려하지 않습니다. 또한 부채의 결제에 자기지분상품의 이전도 포함되나 복합금융상품에서 자기 지분상품으로 결제하는 옵션이 지분상품의 정의를 충족하여 부채와 분리하여 인식된 경우는 제외됩니다. 또한 기업이 보고기간말 후에 준수해야 하는 약정은 보고기간말에 해당 부채의 분류에 영향을 미치지 않으며, 보고기간 이후 12개월 이내 약정사항을 준수해야 하는 부채가 보고기간말 현재 비유동부채로 분류된 경우 보고기간 이후 12개월 이내 부채가 상환될 수 있는 위험에 관한 정보를 공시해야 합니다. 해당 기준서의 개정이 중간재무제표에 미치는 중요한 영향은 없습니다.

- 기업회계기준서 제1007호 '현금흐름표', 기업회계기준서 제1107호 '금융상품: 공시' 개정 - 공급자금융약정에 대한 정보 공시
공급자금융약정을 적용하는 경우, 재무제표이용자가 공급자금융약정이 기업의 부채와 현금흐름 그리고 유동성위험 익스포저에 미치는 영향을 평가할 수 있도록 공급자금융약정에 대한 정보를 공시해야 합니다. 이 개정내용을 최초로 적용하는 회계연도 내 중간보고기간에는 해당 내용을 공시할 필요가 없다는 경과규정에 따라 중간재무제표에 미치는 영향이 없습니다.

- 기업회계기준서 제1116호 '리스' 개정 - 판매후리스에서 생기는 리스부채
판매후리스에서 생기는 리스부채를 후속적으로 측정할 때 판매자-리스이용자가 보유하는 사용권 관련 손익을 인식하지 않는 방식으로 리스료나 수정리스료를 산정합니다. 해당 기준서의 제정이 중간재무제표에 미치는 중요한 영향은 없습니다.

- 기업회계기준서 제1001호 '재무제표 표시' 개정 - '가상자산 공시'
가상자산을 보유하는 경우, 가상자산을 고객을 대신하여 보유하는 경우, 가상자산을 발행한 경우의 추가 공시사항을 규정하고 있습니다. 해당 기준서의 개정이 중간재무제표에 미치는 중요한 영향은 없습니다.

한편, 공표되었으나 아직 시행되지 않은 제·개정된 기준서 및 해석서는 다음과 같으며 당사가 조기 적용한 기준서 또는 해석서는 없습니다.

- 기업회계기준서 제1021호 '환율변동효과' 와 기업회계기준서 제1101호 '한국채택국제회계기준의 최초채택' 개정 - 교환가능성 결여
통화의 교환가능성을 평가하고 다른 통화와 교환이 가능하지 않다면 현물환율을 추정하며 관련 정보를 공시하도록 하고 있습니다. 동 개정사항은 2025년 1월 1일 이후 시작하는 회계연도부터 적용되며, 조기적용이 허용됩니다. 당사는 해당 기준서의 개정이 중간재무제표에 미치는 중요한 영향은 없을것으로 판단하고 있습니다.

(3) 중간재무제표의 작성에 적용된 유의적 회계정책과 계산방법은 주석 (2)에서 설명하는 제 · 개정 기준서의 적용으로 인한 변경 및 아래 문단에서 설명하는 사항을 제외하고는 전기 재무제표 작성에 적용된 회계정책이나 계산방법과 동일합니다.

- 법인세비용

중간기간의 법인세비용은 전체 회계연도에 대해서 예상되는 최선의 가중평균연간법인세율, 즉 추정평균연간유효법인세율을 중간기간의 세전이익에 적용하여 계산합니다.

3. 중요한 회계추정 및 가정

반기재무제표 작성시 회사의 경영진은 회계정책의 적용 및 보고되는 자산과 부채 및 이익과 비용의 금액에 영향을 미치는 판단, 추정 및 가정을 하고 있습니다. 추정 및 가정은 지속적으로 평가되며, 과거 경험과 현재의 상황에서 합리적으로 예측가능한 미래의 사건과 같은 다른 요소들을 고려하여 이루어집니다. 이러한 회계추정은 실제 결과와 다를 수도 있습니다.

반기재무제표 작성시 사용된 중요한 회계추정 및 가정은 법인세비용을 결정하는데 사용된 추정의 방법을 제외하고는 전기 재무제표의 작성시 적용된 회계추정 및 가정과 동일합니다.

4. 범주별 금융상품

(1) 보고기간말 현재 금융상품의 분류내역은 다음과 같습니다.

<당반기말>

(단위 : 천원)

구분	상각후원가로 측정하는 금융상품	당기손익-공정가치로 측정하는 금융상품
금융자산		
- 현금및현금성자산	15,956,336	-
- 기타금융자산	8,043,715	-
- 매출채권 및 기타채권	20,557,463	-
- 당기손익-공정가치측정금융자산	-	3,023,144
합 계	44,557,514	3,023,144
금융부채		
- 매입채무 및 기타채무(*)	9,214,005	-
- 리스부채	10,911,250	-
합 계	20,125,255	-

(*) 이 분석은 금융상품에만 요구되므로 기준서 제 1019호(종업원급여)가 적용되는 종업원 관련채무가 제외된 금액입니다.

<전기말>

(단위 : 천원)

구분	상각후원가로 측정하는 금융상품	당기손익-공정가치로 측정하는 금융상품
금융자산		
- 현금및현금성자산	10,076,971	-
- 기타금융자산	8,133,873	-
- 매출채권 및 기타채권	21,185,633	-
- 당기손익-공정가치측정금융자산	-	3,841,683
합 계	39,396,477	3,841,683
금융부채		
- 매입채무 및 기타채무(*)	10,688,306	-
- 리스부채	12,374,298	-
합 계	23,062,604	-

(*) 이 분석은 금융상품에만 요구되므로 기준서 제 1019호(종업원급여)가 적용되는 종업원 관련채무가 제외된 금액입니다.

(2) 금융상품 범주별 순손익은 다음과 같습니다.

<당반기>

(단위 : 천원)

구 분	상각후원가로 측정하는 금융상품	당기손익-공정가치로 측정하는 금융상품
금융수익		
- 이자수익	660,581	-
- 배당금수익	-	27,342
- 손실충당금환입(전입)액	30,874	-
- 당기손익-공정가치측정금융자산 평가이익	-	51,152
- 당기손익-공정가치측정금융자산 처분이익	-	3,728
합 계	691,455	82,222
금융비용		
- 이자비용	(292,386)	-
- 외환차손	(687)	-
합 계	(293,073)	-

<전반기>

(단위 : 천원)

구 분	상각후원가로 측정하는 금융상품	당기손익-공정가치로 측정하는 금융상품
금융수익		
- 이자수익	410,142	-
- 배당금수익	-	90,982
- 손실충당금환입(전입)액	(45,704)	-
- 당기손익-공정가치측정금융자산 평가이익	-	24,280
합 계	364,438	115,262
금융비용		
- 이자비용	(190,531)	-

(3) 보고기간말 현재 금융상품의 장부금액과 공정가치는 다음과 같습니다.

(단위 : 천원)

구 분	당반기말		전기말	
	장부금액	공정가치	장부금액	공정가치
금융자산(*)				
상각후원가로 측정하는 금융자산				
- 현금및현금성자산	15,956,336	15,956,336	10,076,971	10,076,971
- 매출채권 및 기타채권	13,049,882	13,049,882	13,534,926	13,534,926
- 유동성기타금융자산	5,523,164	5,523,164	5,200,000	5,200,000
- 비유동성기타금융자산	2,520,551	2,520,551	2,933,873	2,933,873
- 기타채권	7,507,581	7,507,581	7,650,707	7,650,707
소 계	44,557,514	44,557,514	39,396,477	39,396,477
공정가치로 측정하는 금융자산				
- 당기손익-공정가치측정금융자산(비유동)	3,023,144	3,023,144	3,841,683	3,841,683
소 계	3,023,144	3,023,144	3,841,683	3,841,683
합 계	47,580,658	47,580,658	43,238,160	43,238,160
금융부채(*)				
상각후원가로 측정하는 금융부채				
- 매입채무 및 기타채무	9,214,005	9,214,005	10,688,306	10,688,306
소 계	9,214,005	9,214,005	10,688,306	10,688,306
리스부채				
- 유동성리스부채	3,510,055	3,510,055	4,142,860	4,142,860
- 비유동성리스부채	7,401,195	7,401,195	8,231,438	8,231,438
소 계	10,911,250	10,911,250	12,374,298	12,374,298
합 계	20,125,255	20,125,255	23,062,604	23,062,604

(*) 상기 금융상품의 장부금액은 공정가치의 합리적인 근사치입니다.

(4) 공정가치 서열체계

당사는 공정가치측정에 사용된 투입변수의 유의성을 반영하는 공정가치 서열체계에 따라 공정가치측정치를 분류하고 있으며, 공정가치 서열체계의 수준은 다음과 같습니다.

구 분	투입변수의 유의성
수준 1	동일한 자산이나 부채에 대한 활성시장의 공시가격
수준 2	직접적으로 또는 간접적으로 관측가능한 자산이나 부채에 대한 투입변수
수준 3	관측가능한 시장자료에 기초하지 않은 자산이나 부채에 대한 투입변수

당반기말과 전기말 현재 공정가치 평가 대상 금융자산의 공정가치는 다음과 같은 공정가치 체계로 분류하고 있습니다.

<당반기말>

(단위 : 천원)

구 분	수준1	수준2	수준3	합 계
당기손익-공정가치측정금융자산				
수익증권	-	-	3,018,561	3,018,561
보험상품	-	-	4,583	4,583
합 계	-	-	3,023,144	3,023,144

당기 중 공정가치 서열체계간 변동은 없었습니다.

<전기말>

(단위 : 천원)

구 분	수준1	수준2	수준3	합 계
당기손익-공정가치측정금융자산				
수익증권	-	-	2,872,603	2,872,603
보험상품	-	-	969,080	969,080
합 계	-	-	3,841,683	3,841,683

전기 중 공정가치 서열체계간 변동은 없었습니다.

5. 현금 및 현금성자산

보고기간말 현재 현금 및 현금성자산의 내역은 다음과 같습니다.

(단위 : 천원)

구 분	당반기말	전기말
현금	2,395	364
보통예금 등	15,953,941	10,076,607
합 계	15,956,336	10,076,971

6. 기타금융자산

보고기간말 현재 기타금융자산의 세부내역은 다음과 같습니다.

(단위 : 천원)

구 분	당반기말	전기말
유동성		
단기금융상품	4,523,164	3,120,000
단기사모사채	1,000,000	2,080,000
소 계	5,523,164	5,200,000
비유동성		
장기금융상품	920,551	933,873
장기사모사채	1,600,000	2,000,000
소 계	2,520,551	2,933,873
합 계	8,043,715	8,133,873

7. 당기손익-공정가치측정금융자산

보고기간말 현재 당기손익-공정가치측정 금융자산의 내역은 다음과 같습니다.

<당반기말>

(단위 : 천원)

구 분	취득가액	장부가액
수익증권		
펀드	2,967,409	3,018,561
보험상품	4,583	4,583
합 계	2,971,992	3,023,144

<전기말>

(단위 : 천원)

구 분	취득가액	장부가액
수익증권		
펀드	2,939,866	2,872,603
보험상품	800,400	969,080
합 계	3,740,266	3,841,683

8. 매출채권 및 기타채권

(1) 보고기간말 현재 당사의 매출채권 및 기타채권의 장부금액과 손실충당금의 내역은 다음과 같습니다.

(단위 : 천원)

계정과목	당반기말			전기말		
	채권액	손실충당금	장부금액	채권액	손실충당금	장부금액
매출채권	10,059,140	(152,242)	9,906,898	9,606,525	(176,016)	9,430,510
유동성기타채권	3,209,220	(66,236)	3,142,984	4,177,753	(73,337)	4,104,417
비유동성기타채권	7,507,581	-	7,507,581	7,650,707	-	7,650,707
합 계	20,775,941	(218,478)	20,557,463	21,434,986	(249,352)	21,185,633

(2) 보고기간말 현재 매출채권 및 기타채권에 대한 손실충당금은 다음과 같습니다.

<당반기말>

(단위: 천원)

구 분	1개월 이하	1개월 초과	3개월 초과	6개월 초과	1년 초과	2년 초과	합 계
채권기대손실률							
금융채권	0.00%	0.14%	4.28%	9.07%	11.44%	100.00%	
상사채권	2.47%	28.28%	49.59%	67.59%	88.71%	100.00%	
기타채권(미수금)	2.47%	28.28%	49.59%	67.59%	88.71%	100.00%	
채권장부가액							
금융채권	9,788,862	12,236	1,415	632	555	7,781	9,811,481
상사채권	77,791	11,795	24,844	5,646	45,100	82,485	247,661
기타채권(미수금)	17	94	475	415	36,930	32,934	70,865
합 계	9,866,670	24,125	26,734	6,693	82,585	123,200	10,130,007
채권손실충당금							
금융채권	377	17	61	57	63	7,781	8,356
상사채권	1,923	3,336	12,319	3,816	40,007	82,485	143,886
기타채권(미수금)	-	26	235	280	32,759	32,934	66,234
합 계	2,300	3,379	12,615	4,153	72,829	123,200	218,478

보고기간말 현재 신용위험의 최대 노출금액은 위에서 언급한 채권의 각 종류별 장부금액입니다.

<전기말>

(단위: 천원)

구 분	1개월 이하	1개월 초과	3개월 초과	6개월 초과	1년 초과	2년 초과	합 계
채권기대손실률							
금융채권	0.00%	0.14%	4.28%	9.07%	11.44%	100.00%	
상사채권	2.47%	28.28%	49.59%	67.59%	88.71%	100.00%	
기타채권(미수금)	2.47%	28.28%	49.59%	67.59%	88.71%	100.00%	
채권장부가액							
금융채권	8,516,181	756,937	8,917	1,985	628	8,133	9,292,781
상사채권	133,424	8,098	4,353	7,294	65,250	95,325	313,744
기타채권(미수금)	415	-	-	977	37,144	39,716	78,253
합 계	8,650,020	765,035	13,270	10,255	103,023	143,174	9,684,778
채권손실충당금							
금융채권	328	1,038	381	180	72	8,133	10,132
상사채권	3,298	2,290	2,158	4,930	57,881	95,325	165,883
기타채권(미수금)	10	-	-	660	32,950	39,716	73,337
합 계	3,637	3,328	2,540	5,770	90,903	143,174	249,352

보고기간말 현재 신용위험의 최대 노출금액은 위에서 언급한 채권의 각 종류별 장부금액입니다.

(3) 보고기간말 현재 기타채권의 장부금액은 다음과 같습니다.

(단위 : 천원)

계정과목	당반기말	전기말
유동성		
미수금	70,864	78,253
손실충당금	(66,236)	(73,337)
미수수익	96,355	99,501
단기대여금	3,042,000	4,000,000
소 계	3,142,983	4,104,417
비유동성		
장기보증금	7,499,581	7,620,707
장기대여금	8,000	30,000
소 계	7,507,581	7,650,707
합 계	10,650,564	11,755,124

(4) 당반기와 전반기 중 손실충당금의 변동내역은 다음과 같습니다.

<당반기>

(단위 : 천원)

구 분	기 초	손실충당금전입(환입)	당반기말
매출채권	176,016	(23,773)	152,243
유동성기타채권	73,337	(7,100)	66,237
합 계	249,353	(30,873)	218,480

<전반기>

(단위 : 천원)

구 분	기 초	손실충당금전입(환입)	전반기말
매출채권	158,164	43,812	201,976
유동성기타채권	63,294	1,892	65,186
합 계	221,458	45,704	267,162

(5) 당사는 매출채권 및 기타채권에 대해 기업회계기준서 제1109호에 따라 간편법(전체기간의 기대신용손실에 따른 손실충당금 측정)을 적용하고 있습니다.

9. 기타유동자산

보고기간말 현재 기타유동자산의 세부내역은 다음과 같습니다.

(단위 : 천원)

구 분	당반기말	전기말
선급금	181,767	131,627
선급비용	148,762	107,301
합 계	330,529	238,928

10. 종속기업투자주식

(1) 보고기간말 현재 종속기업투자주식의 내역은 다음과 같습니다.

<당반기말>

(단위 : 천원)

구 분	주 요 영업활동	결산월	당반기말			
			지분율	취득가액	장부금액	손상차손 누계액
행복드림금융대부 주식회사	대부업	12월	100%	10,000,000	10,000,000	-

<전기말>

(단위 : 천원)

구 분	주 요 영업활동	결산월	전기말			
			지분율	취득가액	장부금액	손상차손 누계액
행복드림금융대부 주식회사	대부업	12월	100%	10,000,000	10,000,000	-

(2) 보고기간말 현재 종속기업의 요약 재무정보는 다음과 같습니다.

<당반기말>

(단위 : 천원)

회사명	자산	부채	자본	영업수익	반기순이익	총포괄이익
행복드림금융대부 주식회사	27,970,705	14,709,490	13,261,215	1,713,815	342,710	342,710

<전기말>

(단위 : 천원)

회사명	자산	부채	자본	영업수익	전기순이익	총포괄이익
행복드림금융대부 주식회사	29,490,773	16,572,268	12,918,505	3,914,884	977,733	975,601

11. 유형자산

(1) 보고기간말 현재 유형자산의 구성내역은 다음과 같습니다.

(단위 : 천원)

구 분	당반기말			전기말		
	취득원가	상각누계	장부금액	취득원가	상각누계	장부금액
차량운반구	46,749	(3,052)	43,697	21,629	(300)	21,329
집기비품	5,601,148	(4,241,120)	1,360,028	5,560,837	(3,985,913)	1,574,924
시설장치	11,650,410	(9,765,356)	1,885,054	11,441,010	(9,459,862)	1,981,148
사용권자산	25,306,528	(14,006,338)	11,300,190	25,792,202	(12,950,997)	12,841,205
합 계	42,604,835	(28,015,866)	14,588,969	42,815,678	(26,397,072)	16,418,606

(2) 당반기와 전반기 중 유형자산의 변동은 다음과 같습니다.

<당반기>

(단위 : 천원)

구 분	기초	취득	감가상각	처분 및 해지	기타조정	당반기말
차량운반구	21,328	46,749	(4,254)	(20,126)	-	43,697
집기비품	1,574,924	75,685	(290,499)	(82)	-	1,360,028
시설장치	1,981,148	209,400	(305,494)	-	-	1,885,054
사용권자산	12,841,205	353,568	(2,371,018)	(132,219)	608,653	11,300,189
합 계	16,418,605	685,402	(2,971,265)	(152,427)	608,653	14,588,968

<전반기>

(단위 : 천원)

구 분	기초	취득	감가상각	처분 및 해지	기타조정	전반기말
차량운반구	1	-	-	(1)	-	-
집기비품	1,739,725	302,724	(298,150)	(7,785)	-	1,736,514
시설장치	1,961,192	455,929	(312,075)	-	-	2,105,046
사용권자산	11,757,851	4,757,956	(2,351,785)	(2,148,553)	-	12,015,469
합 계	15,458,769	5,516,609	(2,962,010)	(2,156,339)	-	15,857,029

(3) 당반기와 전반기 중 사용권자산의 변동내역은 다음과 같습니다.

<당반기>

(단위 : 천원)

사용권자산	기초	증가	감가상각	해지	기타조정	당반기말
차량	625,017	280,516	(181,505)	(14,545)	(26,001)	683,482
부동산	12,216,188	73,052	(2,189,513)	(117,673)	634,654	10,616,708
합 계	12,841,205	353,568	(2,371,018)	(132,218)	608,653	11,300,190

<전반기>

(단위 : 천원)

사용권자산	기초	증가	감가상각	해지	기타조정	전반기말
차량	407,043	300,713	(152,076)	(26,105)	-	529,575
부동산	11,350,807	4,457,244	(2,199,709)	(2,122,448)	-	11,485,894
합 계	11,757,850	4,757,957	(2,351,785)	(2,148,553)	-	12,015,469

(4) 보고기간말 현재 당사가 보유한 리스부채의 계약상 만기는 다음과 같습니다.

<당반기말>

(단위 : 천원)

리스부채	명목현금흐름(*)	잔존계약만기			
		6개월이내	6-12개월	1-2년	2-5년
유동성리스부채	3,975,192	2,381,868	1,593,324	-	-
비유동성리스부채	8,231,124	-	-	2,891,080	5,340,044
합 계	12,206,316	2,381,868	1,593,324	2,891,080	5,340,044

(*) 명목현금흐름은 할인하지 아니한 금액입니다.

<전기말>

(단위 : 천원)

리스부채	명목현금흐름(*)	잔존계약만기			
		6개월이내	6-12개월	1-2년	2-5년
유동성리스부채	4,660,335	2,376,383	2,283,952	-	-
비유동성리스부채	9,248,442	-	-	2,882,737	6,365,705
합 계	13,908,778	2,376,383	2,283,952	2,882,737	6,365,705

(*) 명목현금흐름은 할인하지 아니한 금액입니다.

(5) 당반기와 전반기 중 포괄손익계산서에 인식된 금액은 다음과 같습니다.

(단위 : 천원)

구 분	당반기		전반기	
	3개월	누적	3개월	누적
사용권자산의 감가상각비	(1,213,107)	(2,371,018)	(1,183,485)	(2,351,785)
리스부채의 이자비용	(145,252)	(289,087)	(100,477)	(187,156)
사용권자산 이자수익	66,152	127,750	51,347	98,756
소액자산리스료	(111,662)	(214,166)	(94,370)	(189,507)
포괄손익계산서에 인식된 총 금액	(1,403,869)	(2,746,521)	(1,326,985)	(2,629,692)

당반기 중 리스로 인한 총 현금유출 금액은 2,143,928천원이며, 전반기 중 리스로 인한 총 현금유출 금액은 2,216,318천원입니다.

12. 무형자산

(1) 보고기간말 현재 무형자산의 구성내역은 다음과 같습니다.

(단위 : 천원)

과 목	당반기말			전기말		
	취득원가	상각누계	장부금액	취득원가	상각누계	장부금액
소프트웨어	1,975,304	(1,775,006)	200,298	1,859,924	(1,728,929)	130,995
개발비	4,063,414	(2,689,255)	1,374,159	4,063,414	(2,400,221)	1,663,193
회원권	2,561,759	-	2,561,759	2,585,360	-	2,585,360
건설중인자산	173,159	-	173,159	-	-	-
합 계	8,773,636	(4,464,261)	4,309,375	8,508,698	(4,129,150)	4,379,548

(2) 당반기와 전반기 중 무형자산의 변동은 다음과 같습니다.

<당반기>

(단위 : 천원)

구 분	기초	취득	처분	상각	당반기말
소프트웨어	130,995	164,480	-	(95,177)	200,298
개발비	1,663,193	-	-	(289,034)	1,374,159
회원권	2,585,360	-	(23,601)	-	2,561,759
건설중인자산	-	173,159	-	-	173,159
합 계	4,379,548	337,639	(23,601)	(384,211)	4,309,375

<전반기>

(단위 : 천원)

구 분	기초	취득	처분	상각	전반기말
소프트웨어	249,943	51,383	-	(85,138)	216,188
개발비	2,241,261	-	-	(289,034)	1,952,227
회원권	1,751,329	672,656	-	-	2,423,986
합 계	4,242,533	724,040	-	(374,172)	4,592,401

13. 매입채무 및 기타채무

보고기간말 현재 매입채무 및 기타채무의 세부내역은 다음과 같습니다.

(단위 : 천원)

계정과목	당반기말	전기말
미지급금	9,213,764	10,688,030
미지급비용	2,935,710	1,335,745
합 계	12,149,474	12,023,775

14. 기타유동부채

보고기간말 현재 기타유동부채의 세부내역은 다음과 같습니다.

(단위 : 천원)

계정과목	당반기말	전기말
예수금	7,123,704	6,472,369
선수금	419,087	465,295
합 계	7,542,791	6,937,664

15. 법인세비용과 이연법인세

당사의 당반기 포괄손익계산서상 법인세비용은 전체 회계연도에 대해서 예상되는 최선의 유효세율의 추정에 기초하여 인식하였습니다. 이에 따라 추정된 당반기 법인세비용은 1,520,097천원(전반기 법인세비용 1,120,688천원)입니다.

16. 확정급여부채(자산)

(1) 당반기와 전반기 중 확정급여부채(자산)의 변동내역은 다음과 같습니다.

<당반기>

(단위 : 천원)

구 분	확정급여채무의 현재가치	사외적립자산의 공정가치	확정급여부채 (자산)
기초금액	10,427,647	10,546,998	(119,351)
당기근무원가	1,234,980	-	1,234,980
이자수익 또는 이자비용	202,268	209,453	(7,185)
재측정요소:	490,561	(37,310)	527,871
- 경험조정효과	405,978	-	405,978
- 재무적가정변경효과	84,583	-	84,583
- 이자수익과 실제수익의 차이	-	(37,310)	37,310
제도에 납입하는 기여금	-	1,000,000	(1,000,000)
계열사전출액	(276,811)	-	(276,811)
지급액	(994,982)	(1,112,791)	117,809
당반기말금액	11,083,663	10,606,350	477,313

<전반기>

(단위 : 천원)

구 분	확정급여채무의 현재가치	사외적립자산의 공정가치	확정급여부채 (자산)
기초금액	9,178,600	9,271,848	(93,248)
당기근무원가	1,129,955	-	1,129,955
이자수익 또는 이자비용	219,992	226,852	(6,860)
재측정요소:	578,481	(63,002)	641,483
- 경험조정효과	402,183	-	402,183
- 재무적가정변경효과	176,298	-	176,298
- 이자수익과 실제수익의 차이	-	(63,002)	63,002
제도에 납입하는 기여금	-	500,000	(500,000)
계열사전입액	6,902	-	6,902
지급액	(1,177,635)	(952,978)	(224,657)
전반기말금액	9,936,295	8,982,720	953,575

(2) 당반기와 전반기 중 총 비용을 포함하고 있는 계정과목과 금액은 다음과 같습니다.

(단위 : 천원)

구 분	당반기		전반기	
	3개월	누적	3개월	누적
관리비(퇴직급여)(*)	552,340	1,199,448	596,713	1,182,981

(*) 확정기여형 퇴직급여로 인식한 금액은 당반기에 69,094천원, 전반기에 59,886천원이 포함되어 있습니다.

(3) 보고기간말 현재 사외적립자산의 공정가치내역은 다음과 같습니다.

(단위 : 천원)

구 분	당반기말		전기말	
	금액	비율	금액	비율
금융기관예치금	10,606,349	95.69%	10,546,998	100.00%

(4) 확정급여채무의 현재가치 결정에 사용한 주요 보험수리적 가정은 다음과 같습니다.

구 분	당반기말	전기말
할인율	4.24%	4.43%
미래임금상승률	4.76%	4.76%

(5) 보고기간말 현재 주요 보험수리적가정의 변동에 따른 확정급여채무의 민감도 분석 내역은 다음과 같습니다.

<당반기말>

(단위 : 천원)

구 분	할인율		임금인상률	
	0.5% 증가	0.5% 감소	0.5% 증가	0.5% 감소
확정급여채무(*)	10,863,921	11,312,838	11,315,090	10,859,764

(*) 보험수리적가정의 변동에 따른 확정급여채무 잔액입니다.

<전기말>

(단위 : 천원)

구 분	할인율		임금인상률	
	0.5% 증가	0.5% 감소	0.5% 증가	0.5% 감소
확정급여채무(*)	10,220,775	10,643,356	10,645,884	10,216,483

(*) 보험수리적가정의 변동에 따른 확정급여채무 잔액입니다.

17. 총당부채

(1) 복구총당부채

1) 당반기와 전반기 중 복구총당부채의 변동내역은 다음과 같습니다.

(단위 : 천원)

구 분	당반기	전반기
기초	176,880	177,374
신규	1,220	42,087
감소	-	(44,094)
기간경과에 따른 현재가치상각	3,299	3,375
반기말	181,399	178,742
유동성복구총당부채	77,805	10,188
비유동성복구총당부채	103,594	168,554

2) 당사는 시설물(영업장) 복구시 발생할 비용의 현재가치를 복구총당부채로 인식하고 있습니다.

(2) 소송총당부채

1) 당반기와 전반기 중 소송총당부채의 변동내역은 다음과 같습니다.

(단위 : 천원)

구 분	당반기	전반기
기초	157,476	828,837
환입	(140,207)	(486,890)
반기말	17,269	341,947
비유동성소송총당부채	17,269	341,947

2) 당사는 총당부채 계상요건을 충족하는 소송사건에 대해서는 보고기간말 현재 최선의 추정치를 총당부채로 계상하고 있습니다. 소송으로 인하여 당사에 미칠 최종영향을 예측할 수 없으나, 재무제표에 유의적이지 않을 것으로 판단하고 있습니다.(주석21 참조)

(3) 기타총당부채

기타총당부채는 거래처와의 거래금액 미확정등과 관련된 것으로 기타총당부채로 분류하였습니다.

18. 자본금과 자본잉여금

(1) 자본금 내역

당사가 발행할 주식의 총수는 보고기간말 현재 40,000,000주이며, 발행한 주식의 수 및 1주 당 금액은 각각 보통주 14,300,000주 및 500원입니다.

(2) 당반기와 전반기 중 자본금과 자본잉여금의 변동 내역은 다음과 같습니다.

<당반기>

(단위 : 주, 천원)

구 분	주식수	자본금	자본잉여금		
			주식발행초과금	자기주식처분이익(*)	합 계
기초	14,300,000	7,150,000	1,597,943	578,030	2,175,973
증가	-	-	-	52,018	52,018
기말	14,300,000	7,150,000	1,597,943	630,048	2,227,991

(*) 당사는 당반기 중 자기주식 6,600주(취득원가: 2,902천원)를 직원 상여로 지급하여 52,018천원의 자기주식처분이익이 발생하였습니다.

<전반기>

(단위 : 주, 천원)

구 분	주식수	자본금	자본잉여금		
			주식발행초과금	자기주식처분이익	합 계
기초	14,300,000	7,150,000	1,597,943	518,541	2,116,484
기말	14,300,000	7,150,000	1,597,943	518,541	2,116,484

19. 이익잉여금

(1) 보고기간말 현재 이익잉여금의 구성내역은 다음과 같습니다.

(단위 : 천원)

구 분	당반기말	전기말
법정적립금(*)	3,726,715	3,448,335
미처분이익잉여금	32,360,243	30,110,023
합 계	36,086,958	33,558,358

(*) 당반기말과 전기말 현재 법정적립금은 전액 이익준비금으로 구성되어 있습니다. 상법상 규정에 따라 자본금의 50%에 달할 때까지 매 결산기마다 현금에 의한 이익배당액의 10% 이상을 이익준비금으로 적립하도록 되어 있습니다. 동 이익준비금은 현금으로 배당할 수 없으나 자본전입 또는 결손보전이 가능합니다.

(2) 당반기 및 전반기 중 이익잉여금의 변동내역은 다음과 같습니다.

(단위 : 천원)

구 분	당반기	전반기
기초	33,558,358	28,264,289
반기순이익	5,729,949	5,023,267
확정급여제도 재측정요소	(417,546)	(506,771)
배당금지급	(2,783,803)	(2,364,975)
기말	36,086,958	30,415,810

20. 기타자본

보고기간말 현재 기타자본의 구성내역은 다음과 같습니다.

(단위 : 천원)

구 분	당반기말	전기말
자기주식	164,614	167,516

당사는 보고기간말 현재 자사주식의 가격안정화와 주식배당 및 무상증자시 발행한 단주의 처리를 위하여 기명식 보통주식 374,384주를 취득하고 있으며 향후 시장 상황에 따라 처분할 예정입니다. 당기 중 직원을 대상으로 자기주식 66,068천원(취득가 : 자기주식 2,902천원(6,600주))을 성과급으로 지급하였습니다.

21. 우발상황

당반기말 현재 당사의 계류중인 주요 소송사건 내역은 다음과 같습니다.

(단위 : 천원)

계류법원	원고	피고	사건내용	소송가액
서울중앙지방법원 외	조문철	당사	손해배상 외	58,388

당반기말 현재 당사와 관련된 계류중인 소송은 당사 피소건 1건이 있습니다. 당사는 해당 소송결과를 합리적으로 예측할 수 없으나 이와 관련하여 17,270천원의 충당부채를 계상하고 있습니다.

22. 약정사항

(1) 보고기간말 현재 차입약정한도는 다음과 같습니다.

(단위 : 천원)

구 분		한 도 금 액		차 입 금 액	
차입종류	차입처	당반기말	전기말	당반기말	전기말
운영자금	KEB하나은행	1,500,000	1,500,000	-	-

(2) 보고기간말 현재 사용제한된 예금의 내역 등은 다음과 같습니다.

(단위 : 천원)

예금종류(*)	금융기관명	당반기말	전기말	내용
정기예금	기업은행	105,936	105,936	영업이행보증을 위한 질권 설정
정기예금	국민은행	500,000	500,000	
정기예금	국민은행	52,029	52,029	
자유적금	국민은행	-	38,306	
정기예금	수협	23,164	23,164	
정기예금	우리은행	209,034	209,034	
자유적금	우리은행	5,403	5,403	
정기예금	기업은행	46,094	-	
자유적금	국민은행	2,055	-	
합 계		943,715	933,872	

(*) 상기 사용제한된 예금은 재무상태표에 기타금융자산으로 계상되어 있습니다.

(3) 보고기간말 현재 당사가 타인으로부터 제공받은 보증의 내역은 다음과 같습니다.

(단위 : 천원)

구 분	제공자	당반기말	전기말	내용
손해배상지급보증	서울보증보험	3,008,246	3,511,168	이행보증

23. 영업수익

(1) 당반기와 전반기 중 고객과의 관계에서 생기는 수익의 구분별 금액은 다음과 같습니다.

(단위 : 천원)

구 분	당반기		전반기	
	3개월	누적	3개월	누적
주요용역				
채권추심	38,734,469	75,694,103	35,661,445	68,588,861
신용조사	2,718,117	5,345,613	2,412,622	4,726,157
민원대행	925,463	1,926,633	851,448	1,546,189
합 계	42,378,049	82,966,349	38,925,515	74,861,207
지역별 정보				
대한민국	42,378,049	82,966,349	38,925,515	74,861,207
수익인식 시점				
한 시점에 인식	42,378,049	82,966,349	38,925,515	74,861,207

(2) 주요 고객에 대한 정보

당반기와 전반기 중 당사의 영업수익의 10%이상을 차지하는 주요 고객은 없습니다.

24. 영업비용

당반기와 전반기 중 영업비용의 내역은 다음과 같습니다.

(단위 : 천원)

구 분	당반기		전반기	
	3개월	누적	3개월	누적
판매비				
판매수수료	20,064,523	39,425,078	18,423,934	35,529,793
성과급	283,435	498,415	315,442	596,760
광고선전비	752,180	1,493,279	878,583	1,760,237
공부발급수수료	88,152	192,566	76,638	160,728
판매비 소계	21,188,290	41,609,338	19,694,597	38,047,518
관리비				
급여	9,751,394	19,260,870	8,900,853	17,237,086
상여	822,280	1,622,280	412,561	418,561
퇴직급여	552,340	1,199,448	596,713	1,182,981
복리후생비	876,978	1,607,911	782,100	1,476,134
보험료	13,477	27,326	14,613	26,390
감가상각비	300,349	600,247	310,218	610,225
사용권자산감가상각비	1,213,107	2,371,018	1,183,485	2,351,785
무형자산상각비	200,287	384,211	187,114	374,172
손실충당금전입(환입)액	(8,328)	(30,874)	(7,812)	45,704
수수료	378,344	819,640	397,853	780,299
교육훈련비	62,440	75,794	32,803	50,779
차량유지비	37,958	79,924	26,716	48,899
도서인쇄비	47,920	80,385	27,462	66,861
접대비	184,666	376,920	152,829	291,308
임차료	111,662	214,166	94,370	189,507
통신비	793,494	1,716,780	904,602	1,919,772
운반비	16,446	34,120	12,835	26,385
세금과공과	367,798	786,733	413,291	852,081
소모품비	97,792	239,710	109,515	203,334
수도광열비	90,920	224,613	86,872	213,075
수선비	-	-	-	740
여비교통비	61,963	108,449	36,028	63,218
사원모집비	6,703	12,930	15,783	19,952
산재보험료	86,985	152,428	88,026	139,992
송무비	(6,366)	134,424	303,869	326,319

지점운영비	184,675	337,521	197,148	352,589
외주용역비	225,664	355,092	157,479	268,238
전산비	131,514	270,093	144,616	308,083
행사비	61,756	84,035	34,311	78,905
협회비	(6,930)	104,808	4,860	91,360
임차자산관리비	509,618	1,012,766	478,228	964,272
전용회선료	264,798	528,099	276,599	550,231
관리비 소계	17,431,704	34,791,867	16,375,940	31,529,237
합 계	38,619,994	76,401,205	36,070,537	69,576,755

25. 종업원급여

당반기와 전반기 중 종업원급여 내역은 다음과 같습니다.

(단위 : 천원)

구 분	당반기		전반기	
	3개월	누적	3개월	누적
급여	9,751,394	19,260,870	8,900,853	17,237,086
상여 및 성과급	1,105,715	2,120,695	728,003	1,015,321
퇴직급여	552,340	1,199,448	596,713	1,182,981
복리후생비	876,978	1,607,911	782,099	1,476,134
합 계	12,286,427	24,188,924	11,007,668	20,911,522

26. 금융수익

당반기와 전반기 중 금융수익의 내역은 다음과 같습니다.

(단위 : 천원)

구 분	당반기		전반기	
	3개월	누적	3개월	누적
이자수익	348,550	660,581	215,825	410,142
배당금수익	20,996	27,342	31,833	90,982
당기손익-공정가치측정금융자산 평가이익	16,935	51,152	16,186	24,280
당기손익-공정가치측정금융자산 처분이익	-	3,728	-	-
합 계	386,481	742,803	263,844	525,404

27. 금융원가

당반기와 전반기 중 금융원가의 내역은 다음과 같습니다.

(단위 : 천원)

구 분	당반기		전반기	
	3개월	누적	3개월	누적
지급수수료	417	3,637	9,787	19,447
이자비용	146,908	292,386	102,247	190,531
외환차손	165	687	112	146
합 계	147,490	296,710	112,146	210,124

28. 기타영업외수익

당반기와 전반기 중 기타영업외수익의 내역은 다음과 같습니다.

(단위 : 천원)

구 분	당반기		전반기	
	3개월	누적	3개월	누적
잡이익	6,260	12,251	35,186	37,934
유형자산처분이익	-	-	2,593	2,593
소송충당부채환입	140,207	140,207	359,125	486,890
리스해지이익	127,132	127,132	24,299	40,261
합 계	273,599	279,590	421,203	567,678

29. 기타영업외비용

당반기와 전반기 중 기타영업외비용의 내역은 다음과 같습니다.

(단위 : 천원)

구 분	당반기		전반기	
	3개월	누적	3개월	누적
기부금	2,000	12,000	-	10,000
유형자산폐기손실	-	82	1,511	7,124
유형자산처분손실	463	463	-	-
무형자산처분손실	-	3,601	-	-
리스해지손실	-	23,020	-	-
잡손실	177	1,614	1,552	6,331
합 계	2,640	40,780	3,063	23,455

30. 주당이익

(1) 기본주당이익

기본주당이익은 주주에게 귀속되는 보통주 반기순이익을 당반기와 전반기의 가중평균유통 보통주식수로 나누어 산정하였습니다.

구 분	당반기		전반기	
	3개월	누적	3개월	누적
보통주 반기순이익(단위:원)	3,381,492,163	5,729,949,450	2,246,082,607	5,023,267,041
가중평균유통보통주식수(단위:주)(*)	13,925,616	13,924,311	13,911,616	13,911,616
기본주당이익(단위: 원/주)	243	412	161	361

(*) 당반기와 전반기의 가중평균 유통보통주식수 계산내역은 다음과 같습니다.

<당반기>

(단위 : 주, 일)

구 분	3개월				누적			
	주식수	기간	가중치	적수	주식수	기간	가중치	적수
전기이월	14,300,000	2024.4.1 ~ 2024.6.30	91	1,301,300,000	14,300,000	2024.1.1 ~ 2024.6.30	182	2,602,600,000
자기주식	(380,984)	2024.4.1 ~ 2024.6.30	91	(34,669,544)	(380,984)	2024.1.1 ~ 2024.6.30	182	(69,339,088)
자기주식 처분	6,600	2024.4.1 ~ 2024.6.30	91	600,600	6,600	2024.2.6 ~ 2024.6.30	146	963,600
합 계	13,925,616			1,267,231,056	13,925,616			2,534,224,512

3개월 가중평균유통보통주식수 : $1,267,231,056 \div 91 = 13,925,616$ 주

누적 가중평균유통보통주식수 : $2,534,224,512 \div 182 = 13,924,311$ 주

<전반기>

(단위 : 주, 일)

구 분	3개월				누적			
	주식수	기간	가중치	적수	주식수	기간	가중치	적수
전기이월	14,300,000	2023.4.1 ~ 2023.6.30	91	1,301,300,000	14,300,000	2023.1.1 ~ 2023.6.30	181	2,588,300,000
자기주식	(388,384)	2023.4.1 ~ 2023.6.30	91	(35,342,944)	(388,384)	2023.1.1 ~ 2023.6.30	181	(70,297,504)
합 계	13,911,616			1,265,957,056	13,911,616			2,518,002,496

3개월 가중평균유통보통주식수 : $1,265,957,056 \div 91 = 13,911,616$ 주

누적 가중평균유통보통주식수 : $2,518,002,496 \div 181 = 13,911,616$ 주

(2) 회석주당이익

당사는 회석증권을 발행하지 않았으므로 기본주당이익과 회석주당이익은 동일합니다.

31. 특수관계자

(1) 보고기간 말 현재 특수관계자 현황은 다음과 같습니다.

구 분	회사명
종속기업	행복드림금융대부 주식회사
기타특수관계자	고려휴먼스(주), 임직원, 윤의국

(2) 주요 경영진에 대한 보상

주요 경영진은 당사의 계획, 운영 및 통제에 대한 중요한 권한과 책임을 가진 주요 임원입니다. 당반기와 전반기 중 주요 경영진에게 지급되었거나 지급될 보상금액은 다음과 같습니다.

(단위 : 천원)

구 분	당반기	전반기
단기급여	610,110	537,820
퇴직급여	42,950	36,530
합 계	653,060	574,350

(3) 보고기간말 현재 특수관계자에 대한 채권·채무내역은 다음과 같습니다.

(단위 : 천원)

구 분	특수관계자	계정과목	당반기말	전기말
종속기업	행복드림금융대부 주식회사	대여금	3,000,000	4,000,000
		미수수익	5,279	9,326
기타	임직원	대여금	50,000	30,000

(4) 당반기와 전반기 중 현재 특수관계자와의 매출·매입 등 거래내역은 다음과 같습니다.

(단위 : 천원)

구 분	특수관계자	계정과목	당반기	전반기
종속기업	행복드림금융대부 주식회사	이자수익	84,100	57,090

(5) 당반기와 전반기 중 특수관계자와의 자금 거래 내용은 다음과 같습니다.

<당반기>

(단위 : 천원)

구 분	특수관계자	거래내용	기초	증가	감소	당반기말
종속기업	행복드림금융대부 주식회사	현금출자	10,000,000	-	-	10,000,000
		대여금	4,000,000	-	(1,000,000)	3,000,000
기타	임직원	대여금	30,000	21,000	(1,000)	50,000

<전반기>

(단위 : 천원)

구 분	특수관계자	거래내용	기초	증가	감소	전반기말
종속기업	행복드림금융대부 주식회사	현금출자	10,000,000	-	-	10,000,000
		대여금	1,000,000	2,000,000	-	3,000,000
기타	임직원	대여금	12,000	20,000	(2,000)	30,000

(6) 보고기간말 현재 당사가 특수관계자로부터 제공받고 있는 담보 및 보증의 내역은 다음과 같습니다.

<당반기말>

(단위 : 천원)

제공받은 내용			관련 채무			
제공자	물건 또는 내용	금액	종류	금액	담보권자	발생일
윤의국	지급보증	1,800,000	한도대출	-	KEB하나은행	2009-04-22

<전기말>

(단위 : 천원)

제공받은 내용			관련 채무			
제공자	물건 또는 내용	금액	종류	금액	담보권자	발생일
윤의국	지급보증	1,800,000	한도대출	-	KEB하나은행	2009-04-22

32. 위험관리

(1) 자본위험 관리

당사의 자본관리는 계속기업으로서의 존속능력을 유지하는 한편, 자본조달비용을 최소화하여 주주이익을 극대화 하는 것을 그 목적으로 하고 있습니다.

당사는 자본관리지표로 부채비율을 이용하고 있습니다. 이 비율은 총부채를 총자본으로 나누어 산출하고 있으며 총부채 및 총자본은 재무제표의 금액을 기준으로 계산합니다. 당사의 경영진은 자본구조를 주기적으로 검토하고 있으며, 전반적인 자본위험 관리정책은 전기와 동일합니다.

보고기간말 현재의 부채비율은 다음과 같습니다.

(단위 : 천원)

구 분	당반기말	전기말
부채 (A)	32,914,679	33,028,710
자본 (B)	45,300,337	42,716,816
부채비율 (A/B)	72.66%	77.32%

(2) 재무위험관리

당사는 금융상품과 관련하여 유동성위험 및 신용위험과 같은 다양한 금융위험에 노출되어 있습니다. 당사의 위험관리는 당사의 재무적 성과에 영향을 미치는 잠재적 위험을 식별하여 당사가 허용가능한 수준으로 감소, 제거 및 회피하는 것을 그 목적으로 하고 있습니다.

당사는 전사적인 수준의 위험관리 정책 및 절차를 마련하여 운영하고 있으며, 당사의 재무부에서 위험관리에 대한 총괄책임을 담당하고 있습니다. 또한, 당사의 경영진은 위험관리 정책 및 절차의 준수 여부와 위험노출 한도를 지속적으로 검토하고 있습니다. 당사의 전반적인 금융위험 관리 전략은 전기와 동일합니다.

1) 유동성위험관리

당사는 유동성위험을 관리하기 위하여 단기 및 중장기 자금관리계획을 수립하고 현금유출예산과 실제 현금유출액을 지속적으로 분석, 검토하여 금융부채와 금융자산의 만기구조를 대응시키고 있습니다. 당사의 경영진은 영업활동현금흐름과 금융자산의 현금유입으로 금융부채를 상환가능하다고 판단하고 있습니다.

보고기간말 현재 당사가 보유한 금융부채의 계약상 만기는 다음과 같습니다.

<당반기말>

(단위 : 천원)

구 분	장부금액	계약상 현금흐름	잔존계약만기			
			6개월 이내	6개월 ~ 12개월	1년 ~ 2년	2년 이상
금융부채						
미지급금	9,213,764	9,213,764	9,213,764	-	-	-
미지급비용	241	241	241	-	-	-
리스부채(*)	10,911,250	12,206,316	2,381,868	1,593,324	2,891,080	5,340,044
합 계	20,125,255	21,420,321	11,595,873	1,593,324	2,891,080	5,340,044

(*) 리스부채는 할인되지 않은 금액입니다.

<전기말>

(단위 : 천원)

구 분	장부금액	계약상 현금흐름	잔존계약만기			
			6개월 이내	6개월 ~ 12개월	1년 ~ 2년	2년 이상
금융부채						
미지급금	10,688,030	10,688,030	10,688,030	-	-	-
미지급비용	1,335,745	1,335,745	1,335,745	-	-	-
리스부채(*)	12,374,299	13,908,777	2,376,383	2,283,952	2,882,737	6,365,705
합 계	24,398,074	25,932,552	14,400,158	2,283,952	2,882,737	6,365,705

(*) 리스부채는 할인되지 않은 금액입니다.

2) 신용위험관리

신용위험은 계약상대방이 계약상의 의무를 불이행하여 당사에 재무적 손실을 미칠 위험을 의미합니다. 신용위험은 보유하고 있는 수취채권을 포함한 거래처에 대한 신용위험뿐 아니라 현금및현금성자산과 은행 및 금융기관 예치금으로부터 발생하고 있습니다. 은행 및 금융기관의 경우, 신용등급이 우수한 금융기관과 거래하고 있으므로 금융기관으로부터의 신용위험은 제한적입니다. 일반거래처의 경우 고객의 재무상태, 과거 경험 등 기타 요소들을 고려하여 신용을 평가하게 됩니다. 당사는 거래상대방에 대한 개별적인 위험 한도 관리정책은 보유하고 있지 않습니다.

-신용위험에 대한 최대 노출액

당반기말과 전기말 현재 보유 금융상품의 신용위험에 대한 최대노출액의 내역은 다음과 같습니다.

(단위 : 천원)

구 분	당반기말	전기말
현금및현금성자산	15,953,941	10,076,607
기타금융자산	8,043,715	8,133,873
매출채권 및 기타채권	20,557,463	21,185,633
당기손익-공정가치측정금융자산	3,023,144	3,841,683
합 계	47,578,263	43,237,796

6. 배당에 관한 사항

당사는 주주환원 정책에 따라 2015년(제25기)부터 2023년(제33기)까지 주당 현금배당금을 지속적으로 증가시켰으며, 매년 40% 이상의 현금배당성향을 이어 나가고 있습니다. 또한, 2021년부터 2024년도까지 꾸준히 분기배당을 실시하였습니다. 향후에도 영업실적 및 경영계획에 따른 주주환원을 통하여 서비스 및 사업 경쟁력 강화와 함께 주주가치를 제고할 수 있도록 노력할 계획입니다.

※ 현금배당성향 = 현금배당금액 ÷ 당기순이익

※ 현금배당수익율 = 주당 현금배당금 ÷ 과거 1주일간 배당부 증가의 평균가. 주요배당지표

구 분	주식의 종류	당기	전기	전전기
		제34기 반기	제33기	제32기
주당액면가액(원)		500	500	500
(연결)당기순이익(백만원)		6,073	11,770	10,592
(별도)당기순이익(백만원)		5,730	10,792	9,589
(연결)주당순이익(원)		436	846	761
현금배당금총액(백만원)		3,064	5,288	4,591
주식배당금총액(백만원)		-	-	-
(연결)현금배당성향(%)		50.4	44.9	43.3
현금배당수익률(%)	보통주	2.0	4.0	3.0
	우선주	-	-	-
주식배당수익률(%)	보통주	-	-	-
	우선주	-	-	-
주당 현금배당금(원)	보통주	220	380	330
	우선주	-	-	-
주당 주식배당(주)	보통주	-	-	-
	우선주	-	-	-

나. 과거 배당 이력

(단위: 회, %)

연속 배당횟수		평균 배당수익률	
분기(중간)배당	결산배당	최근 3년간	최근 5년간
4	16	3.5	3.9

※ 연속 배당횟수는 2024년(제34기) 분기배당을 포함하고 있습니다.

※ 최근 3년간은 2021년(제31기)부터 2023년(제33기)까지 기간이며, 최근 5년간은 2019년(제29기)부터 2023년(제33기)까지 기간입니다.

7. 증권의 발행을 통한 자금조달에 관한 사항

7-1. 증권의 발행을 통한 자금조달 실적

[지분증권의 발행 등과 관련된 사항]

해당사항이 없습니다.

[채무증권의 발행 등과 관련된 사항]

채무증권 발행실적(연결 기준)

(기준일 : 2024년 06월 30일)

(단위 : 백만원, %)

발행회사	증권종류	발행방법	발행일자	권면(전자등록)총액	이자율	평가등급 (평가기관)	만기일	상환 여부	주관회사
행복드림금융대부(주)	회사채	사모	2024년 02월 19일	350	6.0	-	2026년 02월 19일	-	-
행복드림금융대부(주)	회사채	사모	2024년 04월 01일	1,610	5.3	-	2026년 04월 01일	-	-
합 계	-	-	-	1,960	-	-	-	-	-

※ 종속회사인 행복드림금융대부(주)의 채무증권 발행실적입니다.

※ 2024년 1월 1일부터 2024년 6월 30일까지 발행된 채무증권의 내역입니다.

기업어음증권 미상환 잔액(연결 기준)

(기준일 : 2024년 06월 30일)

(단위 : 백만원)

잔여만기		10일 이하	10일초과 30일이하	30일초과 90일이하	90일초과 180일이하	180일초과 1년이하	1년초과 2년이하	2년초과 3년이하	3년 초과	합 계
미상환 잔액	공모	-	-	-	-	-	-	-	-	-
	사모	-	-	-	-	-	-	-	-	-
	합계	-	-	-	-	-	-	-	-	-

단기사채 미상환 잔액(연결 기준)

(기준일 : 2024년 06월 30일)

(단위 : 백만원)

잔여만기		10일 이하	10일초과 30일이하	30일초과 90일이하	90일초과 180일이하	180일초과 1년이하	합 계	발행 한도	잔여 한도
미상환 잔액	공모	-	-	-	-	-	-	-	-
	사모	-	-	-	-	-	-	-	-
	합계	-	-	-	-	-	-	-	-

회사채 미상환 잔액(연결 기준)

(기준일 : 2024년 06월 30일)

(단위 : 백만원)

잔여만기		1년 이하	1년초과 2년이하	2년초과 3년이하	3년초과 4년이하	4년초과 5년이하	5년초과 10년이하	10년초과	합 계
미상환 잔액	공모	-	-	-	-	-	-	-	-
	사모	11,315	-	-	-	-	-	-	11,315
	합계	11,315	-	-	-	-	-	-	11,315

- ※ 종속회사인 행복드림금융대부(주)의 회사채 미상환 잔액입니다.
- ※ 별도 기준 회사채 미상환 잔액은 없습니다.

신종자본증권 미상환 잔액(연결 기준)

(기준일 : 2024년 06월 30일)

(단위 : 백만원)

잔여만기		1년 이하	1년초과 5년이하	5년초과 10년이하	10년초과 15년이하	15년초과 20년이하	20년초과 30년이하	30년초과	합 계
미상환 잔액	공모	-	-	-	-	-	-	-	-
	사모	-	-	-	-	-	-	-	-
	합계	-	-	-	-	-	-	-	-

조건부자본증권 미상환 잔액(연결 기준)

(기준일 : 2024년 06월 30일)

(단위 : 백만원)

잔여만기		1년 이하	1년초과 2년이하	2년초과 3년이하	3년초과 4년이하	4년초과 5년이하	5년초과 10년이하	10년초과 20년이하	20년초과 30년이하	30년초과	합 계
미상환 잔액	공모	-	-	-	-	-	-	-	-	-	-
	사모	-	-	-	-	-	-	-	-	-	-
	합계	-	-	-	-	-	-	-	-	-	-

7-2. 증권의 발행을 통해 조달된 자금의 사용실적

해당사항이 없습니다.

8. 기타 재무에 관한 사항

가. 재무제표 재작성 등 유의사항

(1) 재무제표 재작성
해당사항이 없습니다.

(2) 합병, 분할, 자산양수도, 영업양수도
해당사항이 없습니다.

(3) 자산유동화와 관련한 자산매각의 회계처리 및 우발채무 등에 관한 사항
해당사항이 없습니다.

(4) 기타 재무제표 이용에 유의하여야 할 사항
 감사보고서상 강조사항과 핵심감사사항

구분	강조사항	핵심감사사항
제34기 반기	해당사항 없음	연결재무제표 : 해당사항 없음 별도재무제표 : 해당사항 없음
제33기	해당사항 없음	연결재무제표 : 채권추심수수료 수익의 기간귀속 별도재무제표 : 채권추심수수료 수익의 기간귀속
제32기	해당사항 없음	연결재무제표 : 채권추심수수료 수익의 기간귀속 별도재무제표 : 채권추심수수료 수익의 기간귀속

나. 대손충당금 설정현황

(1) 계정과목별 대손충당금 설정내역
 연결재무제표 기준

(단위 : 천원, %)

구분	계정과목	채권총액	대손충당금	대손충당금 설정률
제34기 반기	매출채권	10,059,140	152,242	1.5
	유동성기타채권	356,686	68,413	19.2
	비유동성기타채권	7,607,309	-	-
	합계	18,023,135	220,655	1.2
제33기	매출채권	9,606,525	176,015	1.8
	유동성기타채권	388,358	125,998	32.4
	비유동성기타채권	7,748,329	-	-
	합계	17,743,212	302,013	1.7
제32기	매출채권	8,482,421	158,164	1.9
	유동성기타채권	379,822	66,405	17.5

	비유동성기타채권	8,636,487	-	-
	합계	17,498,729	224,569	1.3

(2) 대손충당금 변동현황

□ 연결재무제표 기준

(단위 : 천원)

구분	제34기 반기	제33기	제32기
1. 기초 대손충당금 잔액합계	302,013	224,569	436,057
2. 순대손처리액(① - ② ± ③)	-	24,620	178,197
① 대손처리액(상각채권액)	-	24,620	178,197
② 상각채권회수액	-	-	-
③ 기타증감액	-	-	-
3. 대손상각비 계상(환입)액	(81,358)	102,064	(332,910)
4. 기말 대손충당금 잔액합계	220,655	302,013	224,569

(3) 매출채권 및 기타채권 관련 대손충당금 설정방침

□ 연결재무제표 기준

구분	1개월 이하	1개월 초과 3개월 미만	3개월 초과 6개월 미만	6개월 초과 1년 미만	1년 초과 2년 미만	2년 초과
금융채권	0.00%	0.14%	4.28%	9.07%	11.44%	100.00%
상사채권	2.47%	28.28%	49.59%	67.59%	88.71%	100.00%
기타채권	1.43%	28.28%	49.59%	67.59%	88.71%	100.00%

(4) 보고서 작성 기준일 현재 경과기간별 매출채권 잔액현황

□ 연결재무제표 기준

(단위 : 천원, %)

구분		1개월 이하	1개월 초과 3개월 미만	3개월 초과 6개월 미만	6개월 초과 1년 미만	1년 초과 2년 미만	2년 초과	계
금액	일반	9,866,653	24,030	26,259	6,278	45,655	90,266	10,059,140
	특수관계자	-	-	-	-	-	-	-
	계	9,866,653	24,030	26,259	6,278	45,655	90,266	10,059,140
구성비율		98.0	0.2	0.3	0.1	0.5	0.9	100.0

다. 재고자산 현황

해당사항이 없습니다.

라. 공정가치 평가내역

III. 재무에 관한 사항 - (연결)재무제표 주식 - 「4. 범주별 금융상품」을 참조하시기 바랍니다

다.

IV. 이사의 경영진단 및 분석의견

기업공시서식 작성기준에 따라 반기보고서의 본 사항은 기재를 생략합니다.
관련내용은 2024.03.20에 제출된 **2023년도 사업보고서** 를 참조하시기 바랍니다.

V. 회계감사인의 감사의견 등

1. 외부감사에 관한 사항

가. 회계감사인의 명칭 및 감사의견

사업연도	감사인	감사의견	강조사항 등	핵심감사사항
제34기 반기(당기)	예일회계법인	해당사항 없음	해당사항 없음	연결재무제표 : 해당사항 없음 별도재무제표 : 해당사항 없음
제33기(전기)	삼정회계법인	적정	해당사항 없음	연결재무제표 : 채권추심수수료 수익의 기간귀속 별도재무제표 : 채권추심수수료 수익의 기간귀속
제32기(전전기)	삼정회계법인	적정	해당사항 없음	연결재무제표 : 채권추심수수료 수익의 기간귀속 별도재무제표 : 채권추심수수료 수익의 기간귀속

나. 감사용역 체결현황

사업연도	감사인	내 용	감사계약내역		실제수행내역	
			보수	시간	보수	시간
제34기(당기)	예일회계법인	분·반기 재무제표 검토, 연간 재무제표 감사	90,000천원	1,250시간	27,000천원	452시간
제33기(전기)	삼정회계법인	분·반기 재무제표 검토, 연간 재무제표 감사	185,000천원	1,900시간	185,000천원	1,950시간
제32기(전전기)	삼정회계법인	분·반기 재무제표 검토, 연간 재무제표 감사	160,000천원	1,720시간	160,000천원	1,765시간

□ 제34기 현장감사 일정

구분		일정
제34기 1분기	연결재무제표	2024.04.29~2024.05.03
	별도재무제표	2024.04.29~2024.05.03
제34기 2분기	연결재무제표	2024.07.29~2024.07.31
	별도재무제표	2024.07.29~2024.07.31

다. 회계감사인과의 비감사용역 계약체결 현황

사업연도	계약체결일	용역내용	용역수행기간	용역보수	비고
제34기(당기)	-	-	-	-	-
	-	-	-	-	-
제33기(전기)	-	-	-	-	-
	-	-	-	-	-

	-	-	-	-	-
제32기(전전기)	-	-	-	-	-
	-	-	-	-	-

※ 해당사항이 없습니다.

라. 재무제표 중 이해관계자의 판단에 상당한 영향을 미칠 수 있는 사항에 대해 내부감사기구가 회계감사인과 논의한 결과

구분	일자	참석자	방식	주요 논의 내용
1	2024년 02월 29일	내부감사기구 : 감사위원회 구성원 및 감사실장 감사인 : 업무수행이사 외 2인	서면회의	감사결과 및 내부회계관리제도 검토결과, 핵심감사사항에 대한 감사결과
2	2024년 05월 03일	내부감사기구 : 감사위원회 구성원 및 감사실장 감사인 : 업무수행이사 외 1인	대면회의	감사계획에 대한 논의 및 1분기 검토 진행 상황

마. 회계감사인으로부터 적정의견 이외의 감사의견을 받은 종속회사 해당사항이 없습니다.

바. 조정협의회 내용 및 재무제표 불일치정보 해당사항이 없습니다.

사. 회계감사인의 변경

당사는 「주식회사 등의 외부감사에 관한 법률」 제11조 제1항 및 제2항, 동법 시행령 제17조 및 「외부감사 및 회계 등에 관한 규정」 제10조 및 제15조 제1항에 의거, 삼정회계법인과의 지정감사가 종료됨에 따라 2024년 예일회계법인과 3개년 사업연도(2024년 1월 1일부터 2026년 12월 31일까지)에 대한 감사계약을 체결하였습니다.

당사의 종속회사인 행복드림금융대부 주식회사는 회계감사인을 현대회계법인으로 선임하였습니다. 종속회사의 감사대상기간은 2024년 1월 1일부터 2024년 12월 31일까지입니다.

2. 내부통제에 관한 사항

□ 회계감사인의 내부회계관리제도 검토의견

사업연도	감사인	검토의견	지적사항
제34기 반기(당기)	예일회계법인	해당사항 없음	해당사항 없음
제33기(전기)	삼정회계법인	상기 경영진의 운영실태보고 내용이 중요성의 관점에서 내부회계관리제도 모범규준의 규정에 따라 작성되지 않았다고 판단하게 하는 점이 발견되지 아니하였습니다.	해당사항 없음

제3기(전전기)	삼정회계법인	<p>상기 경영진의 운영실태보고 내용이 중요성의 관점에서 내부회계관리제도 모범규준의 규정에 따라 작성되지 않았다고 판단하게 하는 점이 발견되지 아니하였습니다.</p>	해당사항 없음
----------	--------	--	---------

VI. 이사회 등 회사의 기관에 관한 사항

1. 이사회에 관한 사항

가. 이사회 구성 개요

보고서 작성 기준일 현재 당사의 이사회는 사내이사 4명, 사외이사 2명 등 총 6명으로 구성되어 있으며, 이사회 내에 감사위원회가 설치되어 있습니다.

(1) 이사회 현황표

성명	직위	담당업무	이사회 의장 선임사유
윤태훈	대표이사	이사회 의장	리더로서의 풍부한 경험과 전문적인 역량을 바탕으로 향후 회사의 전략적 성장과 발전에 중심적 역할을 할 수 있을 것으로 기대
이충렬	사내이사	관리자	-
이석우	사내이사	감사위원장	-
문진호	사내이사	관리자	-
박지우	사외이사	감사위원	-
우상현	사외이사	감사위원	-

(2) 사외이사 및 그 변동현황

(단위 : 명)

이사의 수	사외이사 수	사외이사 변동현황		
		선임	해임	중도퇴임
6	2	2	-	-

※ 제33기 정기주주총회 결과 : 재선임 2명

나. 중요 의결사항

회사	개최일자	의안내용	가결 여부	사내이사 등의 성명				사외이사 등의 성명	
				윤태훈	이충렬	이석우	문진호	박지우	우상현
				(출석률 : 100%)	(출석률 : 100%)	(출석률 : 100%)	(출석률 : 100%)	(출석률 : 100%)	(출석률 : 100%)
				찬반 여부		찬반 여부			
1	2024.02.05	제1호 의안 : 자기주식 처분의 件	가결	찬성	찬성	찬성	2024년 03월 28일 선임	찬성	찬성
		제2호 의안 : 강북영업소 승격의 件	가결	찬성	찬성	찬성		찬성	찬성
		제3호 의안 : 강릉지점 명칭변경의 件	가결	찬성	찬성	찬성		찬성	찬성
2	2024.02.13	제1호 의안 : 제33기 재무제표 승인의 件	가결	찬성	찬성	찬성		찬성	찬성
		제2호 의안 : 제33기 현금배당 승인의 件	가결	찬성	찬성	찬성		찬성	찬성
		제3호 의안 : 제33기 영업보고서 승인의 件	가결	찬성	찬성	찬성		찬성	찬성
3	2024.03.08.	제4호 의안 : 2024년도 안전·보건 계획 승인의 件	가결	찬성	찬성	찬성	찬성	찬성	
		제1호 의안 : 제33기 재무제표 승인의 件	가결	찬성	찬성	찬성	찬성	찬성	

		제2호 의안 : 제33기 현금배당 승인의 件	가결	찬성	찬성	찬성		찬성	찬성
		제3호 의안 : 제33기 정기주주총회 소집 결의의 件	가결	찬성	찬성	찬성		찬성	찬성
		제4호 의안 : 중앙·광남·부산중앙·부산지점 명칭 변경의 件	가결	찬성	찬성	찬성		찬성	찬성
		제5호 의안 : 대전중부지점 이전의 件	가결	찬성	찬성	찬성		찬성	찬성
4	2024.03.28.	제1호 의안 : 대표이사 재선임의 件	가결	찬성	찬성	찬성	찬성	찬성	찬성
		제2호 의안 : 감사위원 선임의 件	가결	찬성	찬성	찬성	찬성	찬성	찬성
		제3호 의안 : 2023년도 경영계획(예산편성案) 승인의 件	가결	찬성	찬성	찬성	찬성	찬성	찬성
5	2024.04.30	제1호 의안 : 부산서부지점 이전 및 명칭 변경의 件	가결	찬성	찬성	찬성	찬성	찬성	
6	2024.06.14	제1호 의안 : 분기배당을 위한 주주명부폐쇄(기준일) 결정의 件	가결	찬성	찬성	찬성	찬성	찬성	
7	2024.06.28	제1호 의안 : 광복·종로·동부영업지점 명칭 변경의 件	가결	찬성	찬성	찬성	찬성	찬성	

다. 이사회 내의 감사위원회 구성 현황

감사위원회 : 「2. 감사제도에 관한 사항」 참조

라. 이사의 독립성

이사의 구성원은 관계법령과 정관에 따라 주주총회에서 선임되며, 이사회는 이사회 규정에 따라 경영과 관련한 주요사항을 의결합니다.

이사 현황표

이사	추천인	선임배경	활동분야	회사와의 거래	최대주주 등과의 관계
윤태훈	이사회	대내외적으로 원활한 업무 수행	사내이사 관리	-	특수관계인
이충렬	이사회	대내외적으로 원활한 업무 수행	사내이사 관리	-	-
이석우	이사회	금융업 전문가	사내이사 감사위원회	-	-
문진호	이사회	대내외적으로 원활한 업무 수행	사내이사 관리	-	-
박지우	이사회	금융업 전문가	사외이사 감사위원회	-	-
우상현	이사회	금융업 전문가	사외이사 감사위원회	-	-

※ 위 이사 현황표는 제33기 정기주주총회에서 구성된 이사 현황입니다.

마. 사외이사의 전문성

사외이사 교육실시 현황 : 「2. 감사제도에 관한 사항」 참조

2. 감사제도에 관한 사항

가. 감사에 관한 사항

당사는 보고서 작성 기준일 현재 감사위원회를 별도로 설치하여 사내이사 1명(이석우 감사위원장)과 사외이사 2명(박지우, 우상현)가 감사업무를 수행하고 있습니다. 감사위원회는 이

사회에 참석하여 독립적으로 이사의 업무를 감독할 수 있으며, 제반업무와 관련된 장부 및 서류 제출을 요구할 수 있습니다. 또한, 필요 시 회사로부터 영업에 관한 사항을 보고 받을 수 있으며, 적절한 방법으로 경영정보에 접근할 수 있습니다.

나. 감사위원회 위원의 인적사항 및 사외이사 여부

감사위원 현황

성명	사외이사 여부	경력	회계·재무전문가 관련		
			해당 여부	전문가 유형	관련 경력
이석우	-	가. 금융감독원 비서실장, 총무국장, 감사실국장 나. 신한카드(주) 상근감사위원	예	④ 금융기관·정부·증권유관기관 등 경력자(4호 유형)	신한카드(주) 상근감사위원 (2016.06.03~2019.12.31)
박지우	예	가. KB국민카드 부사장 나. KB국민은행 부행장 다. KB캐피탈 대표이사	-	-	-
우상현	예	가. 현대금융연구소장(부사장) 나. 현대캐피탈 정책담당(부사장) 다. BC카드 금융연구소장	-	-	-

다. 감사위원회의 독립성

감사위원회는 회사의 회계와 업무를 감사하여 이사회 및 타 부서로부터 독립된 위치에서 업무를 수행하고 있습니다. 그 직무를 수행하기 위하여 해당 부서에 관계서류의 제출을 요구할 수 있으며, 필요 시 회사로부터 영업에 관한 사항을 보고 받을 수 있습니다.

라. 감사위원회의 활동

회차	개최일자	의안내용	가결 여부	이사의 성명		
				이석우	박지우	우상현
				출석률 : 100%	출석률 : 100%	출석률 : 100%
				찬반 여부		
1	2024.02.05	[부의사항] 제1호 : 2024년 감사계획 수립의 건 제2호 : 외부감사인 선임의 건 [보고사항] 제1호 : 2023년 감사결과 보고의 건	가결	찬성	찬성	찬성
2	2024.02.13	[보고사항] 제1호 : 2023년 내부회계관리제도 운영실태 보고의 건	-	-	-	-

3	2024.03.08	[부의사항] 제1호 : 제33기 감사보고서 작성·제출의 건 제2호 : 제33기 재무제표 승인을 이사회 결의로 하는 것에 대한 동의의 건 제3호 : 제33기 정기주주총회 의안 및 서류에 대한 조사·보고의 건 제4호 : 2023년 내부회계관리제도 운영실태에 대한 평가의 건 제5호 : 2023년 내부통제제도에 대한 평가의 건 제6호 : 2023년 내부감시장치의 가동현황에 대한 평가의 건 제7호 : 2023년 외부감사인에 대한 평가의 건	가결	찬성	찬성	찬성
4	2024.03.28	[부의사항] 제1호 : 감사위원장 재선임의 건	가결	찬성	찬성	찬성

마. 감사위원회 교육 미실시 내역

감사 교육 실시여부	감사 교육 미실시 사유
미실시	4분기 실시 예정

바. 감사위원회 지원조직 현황

부서(팀)명	직원수(명)	직위(근속연수)	주요 활동내역
윤리경영실	9	실장 1명(2년 6개월) 팀장 2명(9년 0개월) 매니저 6명(6년 0개월)	<input type="checkbox"/> 회사 감사위원회 규정 제22조, 상임감사위원직무 규정 제10조 내지 제24조에 의한 연간 감사계획에 따라 회사 내의 부서에 대하여 감사 실시 <input type="checkbox"/> 감사결과 위법 및 부당한 사실을 적발하였을 때에는 대표이사에게 통보 및 내부 규정에 따른 적절한 시행 내지 문책 등의 조치 실시 <input type="checkbox"/> 회계 관련 장부 및 관계서류, 재무제표 및 동 부속명세를 검토하여 회계감사 실시

사. 준법지원인 등 지원조직 현황
해당사항이 없습니다.

3. 주주총회 등에 관한 사항

가. 투표제도

당사는 보고서 작성 기준일 현재 집중투표제, 서면투표제 및 전자투표제를 채택하고 있지 않습니다.

나. 소수주주권

당사는 공시대상기간 중 소수주주권이 행사된 경우가 없습니다.

다. 경영권 경쟁

당사는 공시대상기간 중 경영지배권에 관하여 경쟁이 있었던 경우가 없습니다.

라. 의결권 현황

(기준일 : 2024년 06월 30일)

(단위 : 주)

구 분	주식의 종류	주식수	비고
발행주식총수(A)	보통주	14,300,000	-
	우선주	-	-
의결권없는 주식수(B)	보통주	-	-
	우선주	-	-
정관에 의하여 의결권 행사가 배제된 주식수(C)	보통주	-	-
	우선주	-	-
기타 법률에 의하여 의결권 행사가 제한된 주식수(D)	보통주	374,384	자기주식
	우선주	-	-
의결권이 부활된 주식수(E)	보통주	-	-
	우선주	-	-
의결권을 행사할 수 있는 주식수 (F = A - B - C - D + E)	보통주	13,925,616	-
	우선주	-	-

마. 주식사무

구분	내용
----	----

정관상 신주인수권의 내용	<p>① 주주는 그가 소유한 주식의 수에 비례하여 신주의 배정을 받을 권리를 갖는다.</p> <p>② 회사는 제1항의 규정에도 불구하고 다음 각 호의 어느 하나에 해당하는 경우 이사회의 결의로 주주 외의 자에게 신주를 배정할 수 있다.</p> <ol style="list-style-type: none"> 1. 발행주식총수의 100분의 50의 범위 내에서 「자본시장과 금융투자업에 관한 법률」(이하 "자본시장법"이라 한다.) 제165조의6에 따라 일반공모증자 방식으로 신주를 발행하는 경우 2. 「상법」 제542조의3에 따른 주식매수선택권의 행사로 인하여 신주를 발행하는 경우 3. 발행주식총수의 100분의 20의 범위 내에서 우리사주조합원에게 주식을 우선배정하는 경우 4. 「근로복지기본법」 제39조의 규정에 의한 우리사주매수선택권의 행사로 인하여 신주를 발행하는 경우 5. 발행주식총수의 100분의 20의 범위 내에서 긴급한 자금조달을 위하여 국내외 금융기관 또는 기관투자자에게 신주를 발행하는 경우 6. 발행주식총수의 100분의 20의 범위 내에서 사업상 중요한 기술도입, 연구개발, 생산·판매·자본제휴를 위하여 그 상대방에게 신주를 발행하는 경우 7. 발행주식총수의 100분의 20의 범위 내에서 주권을 코스닥시장에 상장하기 위하여 신주를 모집하거나 인수인에게 인수하게 하는 경우 <p>③ 제2항 각 호 중 어느 하나의 규정에 의해 신주를 발행할 경우 발행할 주식의 종류와 수 및 발행가격 등은 이사회의 결의로 정한다.</p> <p>④ 신주인수권의 포기 또는 상실에 따른 주식과 신주배정에서 발생한 단주에 대한 처리방법은 이사회의 결의로 정한다.</p>
결산일	12월 31일
정기주주총회의 시기	매 사업연도 종료 후 3월 이내
주주명부폐쇄기준일(폐쇄시기)	매 결산기 최종일(1월 1일부터 15일간)
명의개서대리인	한국예탁결제원(051-519-1500, 부산광역시 남구 문현금융로 40)
주주의 특전	없음
홈페이지 주소	http://www.koryo.co.kr

바. 주주총회 의사록 요약

주총일자	안건
------	----

<p>제31기 정기주주총회 (2022.03.29)</p>	<p>제1호 의안 : 사내이사 선임의 件 제1-1호 의안 : 윤태훈 사내이사 재선임의 件 제1-2호 의안 : 이충렬 사내이사 재선임의 件 제1-3호 의안 : 이석우 사내이사 재선임의 件 제2호 의안 : 사외이사 선임의 件 제2-1호 의안 : 박지우 사외이사 재선임의 件 제2-2호 의안 : 이상현 사외이사 신규선임의 件 제3호 의안 : 이사보수(사외이사 포함) 한도 승인의 件</p>
<p>제32기 정기주주총회 (2023.03.29)</p>	<p>제1호 의안 : 사외이사 선임의 件 제1-1호 의안 : 박지우 사외이사 재선임의 件 제1-2호 의안 : 이상현 사외이사 재선임의 件 제2호 의안 : 이사보수(사외이사 포함) 한도 승인의 件</p>
<p>제33기 정기주주총회 (2024.03.28)</p>	<p>제1호 의안 : 정관 변경의 件 제2호 의안 : 사내이사 선임의 件 제2-1호 의안 : 윤태훈 사내이사 재선임의 件 제2-2호 의안 : 이충렬 사내이사 재선임의 件 제2-3호 의안 : 이석우 사내이사 재선임의 件 제2-4호 의안 : 문진호 사내이사 신규 선임의 件 제3호 의안 : 사외이사 선임의 件 제3-1호 의안 : 박지우 사외이사 재선임의 件 제3-2호 의안 : 이상현 사외이사 재선임의 件 제4호 의안 : 이사보수(사외이사 포함) 한도 승인의 件</p>

VII. 주주에 관한 사항

1. 최대주주 및 특수관계인의 주식소유 현황

(기준일 : 2024년 06월 30일)

(단위 : 주, %)

성명	관계	주식의 종류	소유주식수 및 지분율				비고
			기 초		기 말		
			주식수	지분율	주식수	지분율	
윤의국	최대주주 본인	보통주	2,157,962	15.1	2,007,962	14.0	-
신예철	최대주주 배우자	보통주	1,819,758	12.7	1,819,758	12.7	-
윤태훈	최대주주 자녀	보통주	1,515,399	10.6	1,515,399	10.6	-
고려휴먼스(주)	최대주주 30% 이상	보통주	1,341,249	9.4	1,341,249	9.4	-
윤수연	최대주주 자녀	보통주	150,000	1.1	300,000	2.2	-
현재익	임원	보통주	1,780	0.0	1,780	0.0	-
오상범	임원	보통주	1,000	0.0	1,000	0.0	-
이동석	임원	보통주	1,000	0.0	0	0.0	장내매도
계		보통주	6,988,148	48.9	6,987,148	48.9	-
		우선주	-	-	-	-	-

2. 최대주주의 주요경력 및 개요

가. 최대주주 : 윤의국

나. 학력 : 연세대 경영대학원 졸업

다. 경력 : 초대/제5대 신용정보협회 회장, 고려신용정보 주식회사 회장

3. 최대주주의 최대주주(법인 또는 단체)의 개요

해당사항이 없습니다.

4. 최대주주 변동현황

당사는 공시대상기간 중 최대주주가 변동되었던 경우가 없습니다.

5. 주식의 분포현황

기업공시서식 작성기준에 따라 반기보고서의 본 사항은 기재를 생략합니다.

6. 주가 및 주식거래실적

□ 국내증권시장(코스닥)

(단위 : 원, 주)

종류		'24.01.	'24.02.	'24.03.	'24.04.	'24.05.	'24.06.	
보통주	주가	최고	10,710	10,660	10,880	11,400	11,230	11,080
		최저	9,640	10,180	10,500	10,900	10,820	10,490
		평균	10,145	10,446	10,637	11,141	11,022	10,730
	거래량	최고(일)	477,312	204,812	126,105	292,876	84,938	116,880
		최저(일)	46,032	32,210	28,339	33,746	24,611	32,225
		월간	3,007,986	1,225,845	1,399,686	2,009,458	868,716	962,436

※ 주가는 해당 일자의 종가 기준입니다.

VIII. 임원 및 직원 등에 관한 사항

1. 임원 및 직원 등의 현황

가. 임원 현황

(기준일 : 2024년 06월 30일)

(단위 : 주)

성명	성별	출생년월	직위	등기임원 여부	상근 여부	담당 업무	주요경력	소유주식수		최대주주와의 관계	재직기간	임기 만료일
								의결권 있는 주식	의결권 없는 주식			
윤태훈	남	1976년 08월	사장	사내이사	상근	대표이사	고려신용정보 경영지원본부장 고려신용정보 부사장	1,515,399	-	주	19.2년	-
이충렬	남	1973년 08월	부부장	사내이사	상근	고객부물관리	고려신용정보 기획실장 고려신용정보 경영지원본부장	-	-	-	19.8년	-
이석우	남	1958년 03월	감사 위원장	사내이사	상근	상근감사	금융감독위원회 인사팀장 금융감독원 비서실장 금융감독원 총무국장, 감사실국장 신한카드 상근감사위원	-	-	-	4.3년	-
문진호	남	1971년 12월	부부장	사내이사	상근	경영부물관리	신한신용정보 신성장추진단장 신한신용정보 경영전략본부&디지털본부(상무) 고려신용정보 경영지원 부부장	-	-	-	1.6년	-
박지우	남	1957년 01월	이사	사외이사	비상근	감사	KB국민카드 부사장 KB국민은행 부행장 KB캐피탈 대표이사	-	-	-	4.3년	-
우상현	남	1965년 05월	이사	사외이사	비상근	감사	금융위원회 사무처(국정) 현대금융연구소장(부사장) 현대캐피탈 정책담당(부사장) BC카드 금융연구소장	-	-	-	2.3년	-
김덕환	남	1961년 12월	부사장	미등기	상근	관리	유한공사 대표이사 고려신용정보 고객자산본부장	-	-	-	25.11년	-
오상범	남	1976년 04월	부부장	미등기	상근	금융부물관리	고려신용정보 지사장 고려신용정보 고객자산본부장	1,000	-	-	20.1년	-
이종석	남	1968년 06월	본부장	미등기	상근	전략본부관리	삼성카드 라이프케어담당 임원	-	-	-	1.7년	-
최재우	남	1969년 11월	본부장	미등기	상근	금융본부관리	삼성카드 채권관리 롯데카드 콜센터 기획 하나카드 지원본부 본부장	-	-	-	1.2년	-
이동석	남	1964년 11월	본부장	미등기	상근	금융본부관리	신한은행 여신관리부장 신한신용정보 고객사업부장	-	-	-	1.2년	-
한상익	남	1965년 01월	본부장	미등기	상근	상사지점관리	미래신용정보 채권추심 고려신용정보 서초지점장	-	-	-	19.8년	-
김호영	남	1968년 09월	본부장	미등기	상근	상사지점관리	SCI평가정보 신용본부 지점장 고려신용정보 경인지점장	-	-	-	6.0년	-
김형철	남	1969년 05월	본부장	미등기	상근	상사지점관리	고려신용정보 부산지점장	-	-	-	13.1년	-
전정희	남	1973년 07월	본부장	미등기	상근	금융본부관리	금융자산부문 금융3부장	-	-	-	7.8년	-
현재익	남	1980년 05월	본부장	미등기	상근	유통화자산관리	고려신용정보 기획실장	1,780	-	-	16.8년	-

나. 등기임원 선임 후보자 및 해임 대상자 현황

(기준일 : 2024년 06월 30일)

구분	성명	성별	출생년월	사외이사 후보자 해당여부	주요경력	선·해임 예정일	최대주주와의 관계
선임	윤태훈 (*1)	남	1976년 08월	사내이사	(前) 고려신용정보 경영지원본부장 (前) 고려신용정보 부사장 (現) 고려신용정보 대표이사	2024년 03월 28일	주
선임	이충렬 (*1)	남	1973년 08월	사내이사	(前) 고려신용정보 기획실장 (前) 고려신용정보 경영지원본부장 (現) 고려신용정보 사내이사	2024년 03월 28일	-
선임	이석우 (*1)	남	1958년 03월	사내이사	(前) 금융감독위원회 인사팀장 (前) 금융감독원 비서실장 (前) 금융감독원 총무국장, 감사실국장 (前) 신한카드 상근감사위원 (現) 고려신용정보 사내이사	2024년 03월 28일	-
선임	문진호 (*2)	남	1971년 12월	사내이사	(前) 신한신용정보 신성장추진단장 (前) 신한신용정보 경영전략본부&디지털본부(상 무) (現) 고려신용정보 경영지원 부문장	2024년 03월 28일	-
선임	박지우 (*1)	남	1957년 01월	사외이사	(前) KB국민카드 부사장 (前) KB국민은행 부행장 (前) KB캐피탈 대표이사 (現) 고려신용정보 사외이사	2024년 03월 28일	-
선임	우상현 (*1)	남	1965년 05월	사외이사	(前) 금융위원회 사무처(국장) (前) 현대금융연구소장(부사장) (前) 현대캐피탈 정책담당(부사장) (現) BC카드 신금융연구소장 (現) 고려신용정보 사외이사	2024년 03월 28일	-

(*1) 해당 선임 후보자 모두 제33기 정기주주총회에서 재선임되었습니다.

(*2) 해당 선임 후보자는 제33기 정기주주총회에서 신규선임되었습니다.

다. 직원 등 현황

(기준일 : 2024년 06월 30일)

(단위 : 천원)

직원										소속 외 근로자			비고
사업부문	성별	직원 수		기간제 근로자		합 계	평균 근속연수	연간급여 총액	1인평균 급여액	남	여	계	
		기간의 정함이 없는 근로자		기간제 근로자									
		전체	(단시간 근로자)	전체	(단시간 근로자)								
관리직	남	155	-	48	-	203	4.3	5,379,881	26,502	-	-	-	-
관리직	여	116	-	27	-	143	4.6	3,161,573	22,109	-	-	-	-

상당직	남	34	-	22	-	56	2.1	1,056,167	18,860				-
상당직	여	403	-	166	-	569	2.9	8,489,957	14,921				-
합계		708	-	263	-	971	3.4	18,087,579	18,627				-

※ 상기 표는 미등기임원을 포함하여 작성하였습니다.

※ 상기 1인 평균 급여액은 월별 평균 급여액의 합이며, 월별 평균 급여액은 해당 월의 급여 총액을 해당 월의 평균 근무인원수로 나눈 값입니다.

라. 미등기임원 보수 현황

(기준일 : 2024년 06월 30일)

(단위 : 천원)

구분	인원수	연간급여 총액	1인평균 급여액	비고
미등기임원	10	762,781	76,278	-

※ 상기 1인 평균 급여액은 월별 평균 급여액의 합이며, 월별 평균 급여액은 해당 월의 급여 총액을 해당 월의 평균 근무인원수로 나눈 값입니다.

2. 임원의 보수 등

<이사·감사 전체의 보수현황>

가. 주주총회 승인금액

(단위 : 천원)

구분	인원수	주주총회 승인금액	비고
등기이사	3	-	-
감사위원회 위원	3	-	-
합계	6	2,000,000	-

※ 제33기 정기주주총회 승인금액입니다.

나. 보수지급금액

(1) 이사·감사 전체

(단위 : 천원)

인원수	보수총액	1인당 평균보수액	비고
6	807,200	134,533	-

(2) 유형별

(단위 : 천원)

구분	인원수	보수총액	1인당 평균보수액	비고
등기이사 (사외이사, 감사위원회 위원 제외)	3	545,295	181,765	-

사외이사 (감사위원회 위원 제외)	-	-	-	-
감사위원회 위원	3	261,905	87,302	-
감사	-	-	-	-

<보수지급금액 5억원 이상인 이사·감사의 개인별 보수현황>

개인별 보수지급금액

(단위 : 천원)

이름	직위	보수총액	보수총액에 포함되지 않는 보수
-	-	-	-

※ 보고서 작성 기준일 현재 해당사항이 없습니다.

<보수지급금액 5억원 이상 중 상위 5명의 개인별 보수현황>

개인별 보수지급금액

(단위 : 천원)

이름	직위	보수총액	보수총액에 포함되지 않는 보수
-	-	-	-

※ 보고서 작성 기준일 현재 해당사항이 없습니다..

IX. 계열회사 등에 관한 사항

가. 계열회사 현황(요약)

(기준일 : 2024년 06월 30일)

(단위 : 사)

기업집단의 명칭	계열회사의 수		
	상장	비상장	계
-	-	3	3

※상세 현황은 '상세표-2. 계열회사 현황(상세)' 참조

□ 계열회사의 명칭

회사명	법인등록번호	소재지	최대주주	지분율	관계	상장여부
행복드림금융대부(주)	110111-7134458	대한민국	고려신용정보(주)	100.0%	종속회사	비상장
고려휴먼스(주)	110111-0886907	대한민국	윤수연	43.5%	관계회사	비상장
고려휴먼스디에스(주)	110111-7476181	대한민국	고려휴먼스(주)	100.0%	관계회사	비상장

나. 타법인출자 현황(요약)

(기준일 : 2024년 06월 30일)

(단위 : 백만원)

출자 목적	출자회사수			총 출자금액			
	상장	비상장	계	기초 장부 가액	증가(감소)		기말 장부 가액
					취득 (처분)	평가 손익	
경영참여	-	1	1	10,000	-	-	10,000
일반투자	-	-	-	-	-	-	-
단순투자	-	-	-	-	-	-	-
계	-	1	1	10,000	-	-	10,000

※상세 현황은 '상세표-3. 타법인출자 현황(상세)' 참조

X. 대주주 등과의 거래내용

1. 대주주 등에 대한 신용공여 등

특수관계자에 대한 금전대여

(단위 : 천원, %)

구분	특수관계자	종류	목적	대여기간		대여금액				이율
				시작일	종료일	기초	증가	감소	기말	
종속회사	행복드림금융대부(주)	금전대여	영업자금	2021.05.06	2024.05.05	1,000,000	-	1,000,000	-	4.6
종속회사	행복드림금융대부(주)	금전대여	영업자금	2024.02.15	2025.02.14	2,000,000	-	-	2,000,000	4.6
종속회사	행복드림금융대부(주)	금전대여	영업자금	2023.07.17	2025.07.16	1,000,000	-	-	1,000,000	4.6
계						4,000,000	-	1,000,000	3,000,000	

※ 별도재무제표 기준입니다.

2. 대주주와의 자산양수도 등

해당사항이 없습니다.

3. 대주주와의 영업거래

보고서 작성 기준일 현재 특수관계자와의 매출, 매입 등 영업거래 내역은 다음과 같습니다.

특수관계자와의 매출, 매입 등 영업거래

(단위 : 천원)

구분	특수관계자	거래기간	거래종류	거래내용	거래금액
종속회사	행복드림금융대부(주)	2024.01.01~2024.06.30	영업외수익	이자수익	84,100

※ 별도재무제표 기준입니다.

4. 대주주 이외의 이해관계자와의 거래

보고서 작성 기준일 현재 특수관계자와의 자금거래 내역은 다음과 같습니다.

특수관계자와의 자금거래 내역

(단위 : 천원)

구분	특수관계자	거래내용	기초	증가	감소	기말
종속회사	행복드림금융대부(주)	현금출자	10,000,000	-	-	10,000,000
종속회사	행복드림금융대부(주)	금전대여	4,000,000	-	1,000,000	3,000,000

※ 별도재무제표 기준입니다.

XI. 그 밖에 투자자 보호를 위하여 필요한 사항

1. 공시내용 진행 및 변경사항

해당사항이 없습니다.

2. 우발부채 등에 관한 사항

가. 중요한 소송사건

당사의 영업에 중대한 영향을 미칠 가능성이 있는 소송사건은 없습니다.

나. 견질 또는 담보용 어음·수표 현황

해당사항이 없습니다.

다. 기타

채무보증, 채무인수약정, 그 밖의 우발채무 등 기타 투자 판단에 중대한 영향을 미칠 가능성이 있는 사항이 발생하지 않았습니다.

3. 제재 등과 관련된 사항

해당사항이 없습니다.

4. 작성기준일 이후 발생한 주요사항 등 기타사항

당사는 2024년 8월 9일 분기배당금을 지급하였습니다. 배당의 종류는 현금배당이며, 배당금의 총액은 3,064백만원입니다.

※ 보다 상세한 내용은 III. 재무에 관한 사항 - 「6. 배당에 관한 사항」을 참조하시기 바랍니다.

XII. 상세표

1. 연결대상 종속회사 현황(상세)

☞ 본문 위치로 이동

(단위 : 백만원)

상호	설립일	주소	주요사업	최근사업연도말 자산총액	지배관계 근거	주요종속 회사 여부
행복드림금융대부(주)	2019.06.11	서울시 서초구 서초중앙로 24길 35. 6층	대부업	29,491	의결권 100% 소유	해당

2. 계열회사 현황(상세)

☞ 본문 위치로 이동

(기준일 : 2024년 06월 30일)

(단위 : 사)

상장여부	회사수	기업명	법인등록번호
상장	-	-	-
		-	-
비상장	3	행복드림금융대부(주)	110111-7134458
		고려휴먼스(주)	110111-0886907
		고려휴먼스디에스(주)	110111-7476181

3. 타법인출자 현황(상세)

☞ 본문 위치로 이동

(기준일 : 2024년 06월 30일)

(단위 : 백만원, 주, %)

법인명	상장 여부	최초취득일자	출자 목적	최초취득금액	기초잔액			증가(감소)			기말잔액			최근사업연도 재무현황	
					수량	지분율	장부 가액	취득(처분)		평가 손익	수량	지분율	장부 가액	총자산	당기 순손익
								수량	금액						
행복드림금융대부(주)	비상장	2019년 06월 11일	사업 다각화	3,000	2,000,000	100	10,000	-	-	-	2,000,000	100	10,000	29,491	978
합 계					2,000,000	100	10,000	-	-	-	2,000,000	100	10,000	29,491	978

※ 최근사업연도 재무현황은 2023년 기말잔액 및 실적입니다.

【 전문가의 확인 】

1. 전문가의 확인

해당사항이 없습니다.

2. 전문가와의 이해관계

해당사항이 없습니다.